朝鮮日報 朝刊
本紙朝夕刊十面
編輯兼發行人 方應謨
株式會社 朝鮮日報社

社說

佛新內閣의短命的倒潰

法貨의危機와政情不安

一

去一日 法貨擁護를爲하야 審議하다가 그要求한財政獨裁法案이下院에서 否決됨으로써 總辭職한 프랑당內閣의 뒤를이어組織되엇든 뷔송內閣은組閣한지四日만에 다시同一한理由로써倒潰되고마럿다 數만흔政黨의 雜多한 分立과및그憲法第五條에依한『大統領은 上院의同意를어더下院을 解散함을得함』이라는條項은잇지마는 事實上으로慣例에依하야 政府가議會解散權을行使할수업는不文律과및 그이른바信任投票制의存在에依하야 政變만키로有名한佛國의 일이지마는法貨의危機가 極度에 達한 오늘政變을反復하고 잇는것은 非常치안흔일이라고 아니할수업다 外報의傳하는바에 依하면 今回의 財政獨裁法案에 反對投票를한 政派는亦是前프랑당 內閣을 넘어뜨린 佛國議會內 第一黨인 急進社會黨과밋 社會黨 共產黨의左翼聯合이라는바 思惟컨대 그들의反對理由는 法貨의 平價切下를 希望한다는것보담도 首相이 財政獨裁權을 獲得할時에 議會에 法案通過함이 업시 金本位固持、法貨現平價維持를 爲하야必然的으로 隨될 官吏減俸、恩給減額等을斷行할것을 阻止하는것으로 볼수잇다 低給官吏都市샐라리맨을 選擧의基盤으로한 急進社會黨이 獨裁反對를곳 토로하는 社會黨共產黨等左派를 合流식히는必然의結果라할것이다

二

그러면 政情不安에따러 더욱 正貨流出을 刺戟하고잇는 現在의佛國의 狀態는엇더한 方法에 依하야 可能할것인가 大戰後의 性이풍래의 苦盃를 맛본佛國의 爲政家들이 엇더한 苦難을겪드래도 金本位를 維持하여 나가야겟다는것이 信念이되여 잇는以上은 亦是이財政非常時를 緊急한手段으로 處理식히기 爲하야는內閣에 •强力한 財政獨裁權을賦與하는것은 當然한順序가될것이라할것이다 그럼으로뷔송氏가組閣함에 그財政獨裁法을支援하겟다는것은 急進社會黨幹部의無言의 約束이되엇섯든것이다 이矛盾된事實은 今回뷔송內閣이倒潰된 四日下院本會議에 잇서 內閣信任投票에잇서서는 뷔송內閣이二九〇票對 一九二票의差異로信任되엿는데 다음에繼續된財政獨裁法案에對한 投票에잇서서는 二百六十四票 對 二百六十二票의極少한 差異로써政府가結局辭職하기에이른相反된 事實에서도볼수잇다 政治와經濟의 同一한一面인同時에 또相異한一面도가지고잇는것이라할가?

三

佛國은 一九三二年五月總選擧爾來三年만에 右派의다르듸午、急進社會黨中心의 에리오、봉쿠어、달라듸에、사로、쇼-탕、또다시달라듸에、그다음은 昨年一月末巴里大暴動을 契機로하야 成立된 두메륵擧國一致內閣 그다음은昨年十一月의 同一한形式의프랑당內閣 今回의뷔송內閣等모두十回의 內閣을 가려내엇다 그中에서 壽命의 第一 길엇든것이가스통、두메륵氏의 擧國一致內閣의 九個月間의 延命이오、그外는 사로內閣의三日、今回뷔송內閣의四日 天下를 筆頭로擧皆二三個月乃至 五六個月에 倒壞되고 마럿다。이內閣의 大部分은 에리오氏가 戰債問題에잇서 支拂을主張하다가 下院의反對를맛나 倒壞되고 두메륵內閣이 議會解散權을獲得하려고 憲法改正案을 提出하엿다가 倒潰되엿外에는 어느內閣이나 모두 恩給減額、減俸案通過에依한 財政再建案을 提出하엿다가 失敗하얏다。이로써보면 佛國은그 國民이 個別的으로 比較的生活의安定을 엇고잇는現實에 反하야 對外關係上軍事豫算의膨脹 各國의 덤핑攻勢에 對抗하야 金本位를固守하노라고 貿易上損失을 박고는 等의理由로 國家財政이 어느程度의危機에잇다고 할수잇다 이러한 佛國의 政情不安狀態는 金本位를 固守하려는 그通貨政策에 依하야 倍加되엿는것도 事實이니 國際通貨安定問題의 懸案인 佛國의 金本位固守가 如何히 維持되려면 그獨裁權要求는 도로혀 政黨의 態度가 어떠할것인지 大統領의 議會解散을 斷行하고 乃至財政政策에對한 人民의投票를施行하야 興味잇는 問題라할것이다

朝臺米의生產費
農省은認識不足
石卄七圓三十錢을太高하다고
拓省은原案妥當을主張

【東京電話聯合】朝臺等地米移入制의基準이될 十年度朝臺等地米生產費에 對하야 過般來 米穀生產費調查會 小委員會를 開催하야 審議하고잇는데 拓務省의提示한 朝臺等地米全部의 生產費가 넘우 高價라고 農林省側에 反對論이잇서서 議論이 紛紛한데 拓務省에서는 이反對意見에對하야 如左한 論據로 原案을 妥當하다고하고잇다 卽朝臺等地側 原案의 九年度米 每石二十七圓三十錢에 對하야 米生產費로 日本內地側이 提示한 卄一圓七十錢、政友會가 提示한 同年生產費十六圓七十錢에 比하야 너무 高價에지나친다는것은 農林省이말하는바이나 朝臺等地側生產費의 算出基準은 朝鮮에잇서서는 八百七十戶 臺灣에잇서서는 六百戶 모다中位의 農家를 基準으로하야 調查한것으로 何等作爲的의것이 아니다 一石生產費는 高價이지만 每段生產費는 도로혀 日本內地生產地의 半分이다 그런데 朝臺等地의 狀態는大略 東北、北海道의 狀態에 酷似하다 東北、北海道는 모다日本內地의 다른地方보다 生產費는비사다 여기에 比較하지안코 一括的으로 高價라고 하는것은 偏狹한意見이다 元來 米의生產費에 對해서는 義務的調查를할 것이오 너무高價에 지나친다는 等의比較論으로 處理할 性質의 것이아니다

米穀小委員會中止 七月上旬에再開

【東京電話聯合】米穀生產費調查會第三回 小委員會는 五日午後一時四十分 首相官邸에서 開會하고 安藤委員長外 小委員이出席하야 前回에 繼續하야朝、臺等地의 米穀生產費 調查項目에 關한 質問이잇고 山澤商工課長 中澤臺灣殖產局長으로부터 各各答辯이잇섯다 이로써 質問을終了하고 各委員으로부터 調查材料調整을爲해서는 相當한 日數를 要하므로 來七月上旬 再開하기로하고 同五時散會하얏다

一部人物交替는 枝葉末端의問題
蔣介石氏自身이對日政策을變更치안는限 日中關係는더욱紛糾

磯谷少將聲明書

【上海五日發聯合】大使館附武官磯谷少將은 五日午後四時 北中에向해出發하엿는데 出發에압서서北中情勢에 關한日本軍當局의 意向을 宣明하고左의 重大聲明을發表하엿다 聲明要旨는如左하다

北中에서 發生한事件은 南京政府가 表面抗日緩和를 唱道하면서 가만히藍衣社憲兵黨部及彼等의 背景인中央部를利用하야 中國民衆의 自由를束縛하고 그生命을脅威하여서까지排日思想을 强制해온結果이다 그런데 如上의藍衣社等은自己의 獨裁政權을擁護할 必要上 蔣介石氏가特히 만든機關으로 말하자면 蔣介石氏의 私有物이다이點에서 考察한다면禍根은바로 蔣介石氏自身의政策에서 온것이라고斷言하는바이다 日本이 今回關東軍及天津軍으로하여곰 此等禍根을芟除시키려고 하는것은實로日中兩國民을災禍에서 救하고日中關係를根本的으로 調整하야東亞의平和를 招來하려는 崇高한 觀念에서 出한것으로 그主張行動은 公明正大하야 俯仰天地하야 부끄러울바이업다고 確信한다 따라서 蔣介石氏가 從來의 錯誤된 政策을 根本的으로 是正하지안는限 事態는더욱 紛糾하게될것이다 北中의 一部人物의 交替等은 事態의 改善에 아모 寄與도 齎來하는것이아니다 如斯한것은 枝葉末節에 不過하다 要컨대 事件그自體는 北中의 狹地的問題에 不過하나 그禍根은北中의 全面的問題이다 나의今回의 北中旅行의 目的은 上과如히 北中問題가 蔣介石政權과 密接한 關係에잇다는見地에서 北中에잇는 日本諸機關과 充分한 協議를 遂하기爲한것으로 參謀本部로부터도 右의 主旨에 基하야 訓令을受한터이다

磯谷少將今日北上

【上海五日發聯合】日本大使館附武官 磯谷少將은 市田少佐及大使館本野書記官을 帶同하고 五日午後三時半 上海出發 北上하엿다 親히 北平駐在武官 中國駐屯軍當局等과 會見하고 現下의 北中時局에對하야 協議하기로되엇는데 出發前에 磯谷少將은말하엿다

今回關東軍과 中國駐屯軍이 取한處置는 조금도 中國을 괴롭게하기爲한것이아니다 日中兩國의 關係를 根本的으로調整하야 東亞百年의 平和를確立하려는 意圖에 不外하다現在의 南京政府는 부질업시日中兩國의 親善을 口頭로 唱道하면서 가만히 藍衣社等의 테로團體를 使嗾하야 排日思想宣傳에 努力하고잇다 그리고 이것은 모다 蔣介石氏의 個人的機關인 以上 그根源은 蔣介石氏에게잇다 따라서 今回의問題는單히 北中國의 局部的問題가아니오 中國全體의 問題이다 以上의 見地에 基하야 나는北上한後 中國駐在軍當局과 充分協議하고 時局對策에關하야조금도 遺憾업기를 期할方針이다

佛內閣倒潰한 信任投票誤算!
信任票十二票나反對票를凌駕
空前絶後의大失態

【巴里四日發聯合】뷔송內閣은四日夜 下院本會議에서 財政全權法案의 投票에 겨우 二票의少差로敗北하야 總辭職을 決行하엿는데 票數에 對하야 疑念이잇서 再計算한 結果實際는 賛成投票가 反對投票를 凌駕함이 十二票에 達한事實이 判明되어 아마 議會政治가 始作된 以來의 珍現象을 現出하엿다 루브랑大統領은 深更에 뷔송氏를 招致하고 再組閣을 要請하엿스나 固辭하고밧지아니하엿다 組閣命令은結局 라발外相에게 내릴것으로 豫想된다

各軍事參議官 果敢한措置希望
對中問題에對하야

【電通東京電話】陸軍軍事參議官會議는 五日午後二時 省內大臣室에서 開催하고 杉山參謀次長으로부터 北中問題勃發의 原因及 經過를 詳細報告하고 意見을交換하엿는데 各軍事參議官은 모다 蔣介石氏의 對日二重政策이今回의 問題를 惹起한 原因이므로 北中問題를契機로 南京政府의 僞裝的對日態度를 放棄시키는것이 日中親善의 唯一한 方法이라는것을 强調하야 軍首腦部의 果敢한 處置를 希望하고 午後四時散會하엿다

二重政策反覆 中國態度依然曖昧

【電通東京電話】酒井參謀長과何應欽氏와의 會談結果에對해서는 參謀本部에는 一部公電이잇슨것뿐으로 그全貌를엿볼수는업스나 大體 酒井參謀長은 第一次要求後에 中國側의日本軍用電線妨害等 二、三項目을 새로中國側에 注意를 喚起하고何應欽氏로부터 南京中央政治會議의 決定事項을 敎解를求한 模樣이다五日午前中에 參謀本部에 達한 情報를綜合하면 如左하다

蔣介石氏는 依然히 北中抗日諸機關과 各部隊를撤去시킬意思가업고 日本要求의根本主旨를 認容하려는 誠意를缺하고잇는것이看取된다 이와가티對日二重政策을 反覆할뿐으로何等誠意를認定하기에足할만한것이업다

中國의게·페·우 北平憲兵第三團
南京政府歸還命令

【北平五日發聯合】軍事分會委員長何應欽氏는中央政府의 指令에依하야 四日附로써 北平憲兵第三團에對하야 向後一週間以內에 南京에歸還하라는 命令을發하엿다 이第三團은 蔣介石氏의 直系로 蔣介石氏는 右憲兵團으로하여곰 表面軍事警察인것가티보이면서 裏面에서는 藍衣社의「게·페·우」秘密政治 警察을 行케하야 이미 親日滿系部隊를 監視하는一方 非常手段으로써幾多의 日中親善運動에 對하야모든 陰險한 手段을 講究하고잇던것이다

樞密院本會議

【東京電話聯合】樞密院定例本會議는 五日午前十一時부터 天皇陛下親臨下에 宮中東溜間에서 開會하고 一木議長이 開會를宣하고

一、日本國과 和蘭國間과의 司法的解決仲裁裁判及 調停條約締批准의件

을 上程하고 富井委員長이 委員會의 經過及 結果에對하야報告하고 審議한結果 表決에 入하야 異議업시 委員會承認대로 全會一致可決하야 齊藤內閣以來의 懸案은 이에 解決을보게되어 日蘭兩國間의 親善을 增進하게되엇다

『必死的決心으로 日本과決戰하라』
日本의眞敵은米蘇英諸國
中國日報抗日的社說

【電通南京五日發】北中問題가勃發하자 國民政府當局의 彈壓으로 中國各紙는沈默을守하고잇던바 多年抗日運動의急先鋒으로反日輿論을鼓吹한 中國日報는五日國府의 彈壓을一蹴하고社說로써敢然 國府의對日安協策은 絕對不可하다고 如左한强硬論을 揭載하야 各方面에衝動을與하고잇다

從來의例로보건대 日中間에和平運動이起하면 반듯이日本軍閥이 이에反對의 態度를取하야侵略行動에出한다 今回大使館昇格을 決定하자北中問題가勃發하엿다 吾人이日中和平運動에 反對하는所以는반듯이如斯한 反對結果를招來함으로써다 吾人이死를決하야決戰을하면 日本은決코 中國에挑戰할수업다 웨그런고하면日本의眞敵은 中國이아니오 米國、英國、蘇聯이다 中國과戰爭하야死하는것을 願치안는다 政府가吾人과 同一한決心을 가지고잇다면 子孫은반듯이日禍를免할것이다

川岸熱河部隊長과 林陸相과重要協議

【電通奉天五日發】林陸相은 撫順視察後 五日午後二時 臨時列車로 歸奉、압서 招致한 川岸熱河部隊長과 會見하고 孫永勤軍討伐狀況及熱河 一般情勢報告를 受한後 北中對策에 對하야重要協議를 行하고 同四時半列車로 湯崗子에 向하엿다

中國側無誠意에 日本軍重大決意
五日午後會議結果

【電通天津五日發】酒井參謀長은 五日早曉 北平으로부터歸來하엿는데 四日何應欽氏의 會見에서 打診한바는『中國側은 겨우姑息的手段으로써當面을 糊塗하고日本警告의 主旨에合致한全面的誠意를認定한바가업다』는結論에到達하엿스므로駐屯軍에서는 梅津司令官을 中心으로五日 午後一時半부터 約二時間에 亘하야各部隊長會議를 開催하얏다 右內容은嚴秘에 附하고잇스나 某種의 重大決意를 梅津司令官이傳達한모양으로 駐屯軍은 異常히緊張하고잇다

于學忠氏今後 四川掃共에進出?

【漢口五日發聯合】張學良氏는成都에서 蔣介石氏와 協議한後四日午後六時 漢口에 歸還하엿다 蔣介石氏는 張學良氏와의 會見에서 于學忠氏의 處分에對하야 麾下의 第五十一軍과함께 四川掃共事業에 當케할 方針이라고言明하엿다

武者小路大使歸國

【巴里四日發聯合】伯林駐箚武者小路大使는 巴里大使會議終了後 近近 松平大使와前後로 歸國하야 本省에對하야 歐羅巴情勢를 報告하기로되엇다

夕刊後市況 五日

◆大阪 短期 氣配◆
大新 八七〇(一〇低)
鐘新 二一五九〇(不變)
日產 七二五〇(六〇高)
東新 二三六五〇(一〇〇高)
◆橫濱 生糸 後引◆
當限 五五七〇 先限 五七七〇
◆福井 人絹 後引◆
當限 六三〇 先限 六四〇

黃殷兩氏會談後 蔣介石氏에通電
漢口서會見하자고

【電通上海四日發】黃郛氏는 四日午後 上海에 到着하엿는데殷同氏와 北中問題에 關하야 重要協議를 遂한 結果 成都에잇는 蔣介石氏에게 對하야 長文의 電報를 發하야 最近 上海에서 日本側 特히 軍部代表와 折衝한것을 基礎로北中問題解決의 具體案을述하고 萬若蔣介石氏가 漢口에來하면 나도同地에 急行하야 가티北中問題를 協議하고 십단뜻을 陳述하엿다

루브랑大統領 라발氏에組閣委囑

【巴里五日發聯合】루브랑大統領은 五日午前九時 라발外相을에 리제宮에 招致하고 組閣을委囑하엿는데 라발外相은 大統領의 懇請을 듯고 直時 組閣에 着手하엿다

라氏組閣하면 外相은兼攝?

【電通巴里五日發】라발氏는 루브랑大統領의 再三懇請에못이기어 大命 組閣受諾의 意를決定한 模樣이다 그리고 라발氏가 組閣할境遇에는 同氏는 外相을兼攝할터이오 뷔송內閣에 藏相으로 入閣한 카이요氏及 無任相으로 入閣한 에리오氏는 아마 參加하지안흘것이라고보인다

法貨危機急迫

【電通巴里五日發】佛國內閣再辭職에依하야 法貨의 危機는더되어 急迫하게되엇슬뿐아니라 急進社會黨 社會黨 共產黨等의左翼合派가 共同戰線을 해서 時局에 對하려는 氣運이 濃厚하게되엇기때문에 佛國內는非常한 不安에 싸여잇다 卽뷔송內閣이 總辭職하자 急進社會黨、社會黨、共產黨의 各派는 四日後半 對策協議를 開하고 時局對策을 協議하엿는데 그席上에서 社會黨은 「下院의解散을條件으로 左派內閣을 組織할것이다」라고提案하엿는데 急進社會黨은 目下 內閣組織의 準備가 업다고 態度를 明示하지아니햇기때문에 右提案은 未決定에終하엿다 그리고 巴里의 新聞은 뷔송內閣을 崩壞시킨 下院의態度를 攻擊하고 此際에 下院을 解散하라고 論하고잇다

一事一言

寺刹汚化

長白山人

當局에서 寺刹淨化令을 내렷다 朝鮮의 僧侶된者 마땅히 찬땀이 흘러야 올흘것이다。찬 땀이 흐르는 僧侶라면 아직도 希望이 남은 僧侶다。寺刹의 汚化 그것은 누가 햇나? 그것은 僧侶가 하엿다。

僧侶들은 民衆의 精誠으로 일우어진 伽藍에서 民衆의 犧牲한것을 안저서 먹는 寄食이니 僧侶가 民衆에게 宗教的慰安을 주고 道德的模範을 보이는 동안 그들은 坐食하는 職責을 다하는것이지마는 酒肉에 耽하야 衆生에 압서서 貪嗔癡를 일삼는 동안 그들은 衆生의 寄生蟲이오 賊이다。山門內에 字를 하는것까지는 末世의 名字蟠溪이라、容許한다 치더라도 酒肉을 팔고 淫蕩男子의 노리터를 提供하는것까지는 아모리 大乘菩薩이라도 默過할수업는것이어서 嚴正한 僧侶의 憤을 이르키는것이다。

僧侶가 袈裟를 길우고 法衣를 아입고 十不善을 行하되 오히려 僧侶라 하야 衆生의 供養을 밧는다면 그들이 三惡道에 떨어저 餓鬼畜狗가 되더라도 오직그들에만 關한 일이지마는 佛子의 虛名미테 社會의 風紀를 紊亂하는 일은 容恕할수업는 일이다。

寺刹이 이처럼 汚化한것을 寺刹自身이 淨化하지못하고 畢竟 當局의 命令을 보게되엇스니 寺刹의 개와장마다 찬 땀이 五百僧侶를 일어이니와 朝鮮의 數千僧侶中에 그래도 法燈을 繼하라는 「長老」이 잇슴法도 하니 金剛의 許를 들고 僧形眼光을 挾滅하려 나서는者가 업는가 數千萬圓에 達하는 朝鮮寺刹의 財產이 아깝고 安靜한 伽藍이 아깝고 數千僧侶를 먹어는 糧食이 아깝지아니한가。

總督府在外派遣員會議

警務局에서는 總督府在外派遣員會議를 來七、八兩日에 亘하야 總督府에서 開催할터인데 出席者는 一杉上海、小野北平、福島奉天、田淵哈爾賓、高尾新京、佐野東京、松島吉林의七氏로 朝鮮外로부터서의 朝鮮內治安攪亂防止를中心議題로 妥協會議를遂行할터이다

獨新航空軍事法
空相에廣汎한權限賦與

【電通伯林四日發】四日發表된公式콤뮤니케에依하면 航空에關한新軍事法施行과同時에 獨逸의空軍은勿論 全國의民間航空도괴링 航空相의掌中에들어가게되어 괴링氏를首班으로하는 航空省이從前대로 全獨逸航空의 最高指揮權을掌握하기로되엇다

英獨見解相違로
會談은來週로遷延?

【倫敦四日發聯合】海軍會談午後의 會議는 前後一時間半으로終了하고 英、獨兩代表는 茶를마시고 散會하얏는데 會議의 經過에對해서는 絶對秘密을 嚴守하기로 決定하야콤뮤니케는發表치안키로 約定하엿다 그런데英獨兩國代表의 見解에 相當한懸隔이잇는것은 掩蔽키 難하다特히 總噸數主義에依한 艦種別制限을 採用할는지 老朽艦艇을保有艦艇에 加算할는지에對해서는 論議紛糾는 免치못할것으로 會談은 來週에 延期될것이라고豫想된다

伊國後續部隊 東阿弗利加出發

【羅馬四日發聯合】에디오피아國境의衝突에 刺戟된伊太利는三日다시파시스트民兵軍一大隊를 나폴리로부터、七百의 勞働者를제노아로부터、四千名을 트리에스트、一千名을 트렌트로부터 各各東阿弗利加에 出發시켯다

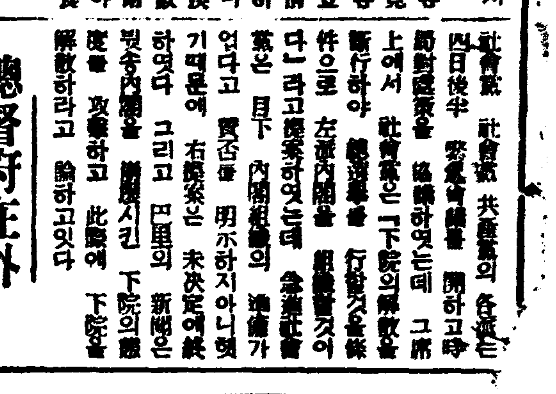

小腸絨毛의圖

眞摯한提言
—在來藥劑에效果업는분에—

腸吸收力이弱하면衰弱體의恢復도體內病原菌의驅逐도可望업다!

慢性胃腸病 肺患
肋膜에惱苦人
其他病弱體의人은
꼭一讀하시오

眞實하게

自己의病을征服하고、虛弱體를改造하야健康을 獲得하고십흔사람에만本文을 읽이고십다、特히 只今까지이것저것藥을求하야 治療를講究하여보앗스나、別로效果를못보앗다는분에本文의一讀을、새로운療養의길을 發見하는指南도될줄로밋는다。

强壯劑

라든가、胃腸榮養劑라고말한것에도流行이잇서서、아미노酸이歡迎밧든時代、카루슘이高評을밧던時代、燐劑와沃度劑가 王座를占하던時代도잇섯다。近來는酵母劑가 여러種類든지 出現되야、盛히宣傳되고잇다。

婦人洋服이나파라솔이나其他르것과가티藥도、새것이出現되면서부터녯것은次次世人의記憶에서살어저바리는것은、要컨대참으로效果잇는것이업섯든所以엿다。

甲이란學者가、카루슘은人體에重要한것이란學說을發表한즉、곳 等待한것처름카루슘劑가出現된다乙이란學者가、沃度劑가必要하다고한즉、이번에는沃度劑가雨後竹筍과가티續出한다。

그러나人間의身體는十餘의元素로成立되야잇슴으로、어느거나하나만缺乏되야도完全한健康은 所望할수가업스며、또카루슘이라든지其他무엇이든지 間에一二의元素만을흡부로 體內에攝取하지라도그것으로 健康體가될理가업다。

近者에

비타민을퍽장하게떠들고잇스나그비타민도身體內에適當하게잇스면조흐나、必要以上을 攝取하죽도리어비타민過剩症을일으킨다。人體의 大部分은 蛋白質을第一만히 必要로한것은、當然한일이나、그蛋白質만과히 攝取한죽도리어害가된다。

함부로美食을하던지、榮養劑와胃腸强壯劑의服用으로、곳弱한身體가튼튼하여진다고生覺하면大端한誤見이다。美食을하는것보다도 榮養劑를먹는것보다더욱 貴重한것이잇다。이것은病弱者라고말하는者의 殆半은、榮養分을피와살로만들기위하야、內部에送下하는小腸의吸收力이弱하여잇슴으로、于先이것의 吸收力을 强化식혀야하는것이다。

右에揭

아무리榮養價가만흔 飮食物를攝取하드라도、또完全한 消化가行하여지드라도 緊要한吸收力이弱하야저서는、單只味覺만을滿足케할뿐으로、大部分은 좀터러운밀이나、糞尿가되야서 排泄되고만다。아니참으로 味覺의滿足도 못엇고만다。웨 그러하냐하면、吸收力의減退는 더욱더욱身體의 疲困을招來하고、食慾不振이되는結果밧이이든것도맛이잇게먹을수가업는關係이다。

우리들이

永年間硏究한곳에 發表하게된 植物호르몬劑 네오네오기-라는藥이 第一자랑할만한特徵은 이小腸의絨毛를 躍動식혀서、榮養吸收力을 大端히敏活旺盛케하는點에잇다。

엇다。

植物호르몬에對하야는、最近에는 新聞과雜誌에자조紹介되고잇는바인바이것은 植物에極히微量으로 存在한物質로서植物의毛根이地中에서養分을吸收하는힘도、그養分과同化하야伸張하는 作用도다植物호르몬의힘이다。讀者는茲에植物의 毛根이養分을 吸上하는道理와 小腸의絨毛가 榮養을 內部에送込하는 理由가、다同一한原理에 基因되는것을아시게되다면、植物호르몬에 對하야서이以上더說明할 必要는업다고生覺하는바이다。

ネオネオギー를服用

하기始作한즉、갑작이라할만큼 곳食慾이난다。이것은前述한理由에依한것으로써當然한일이다食慾의增進으로身體의榮養狀態가佳良하게되므로只今까지의여러가지病的症狀——血色이납분것과神經이過敏된것이낫는다。

胃腸作用이活潑하여진다。結核性의病者에는、榮養이佳良하여지고全身的으로强化되는故로抗病力이强하여지며、微熱、惡寒等이征服되고咯痰의量이減退됨으로自然여원사람도느게된다。

ネオネオギー면 只今까지곳對症的藥物를써서滿足못하던분도、여러가지療法藥劑에迷惑되던분도、비로소一條의光明을發見하실줄밋는바이다。

藥價 金一圓五十錢、三百六十個入約一個月分이다其外二圓九圓의徳用瓶잇다(粉狀도同價)全國藥店百貨店에잇슴、但植物호르몬劑는本品以外에絶無함으로꼭ネオネオギー라指定買求하시라。또小兒用으로써어린애用ネオネオギー도잇다。

直接 送藥希望者는葉書一枚를 東京小石川區關口大瀧町二三九 日本微生物硏究所에보내면送料不要代引便으로急送함。

NN 3 D—73

精銳分子投獄된채 新建設社遂解體
寂寞한朝鮮左翼劇團의終幕
四日不得已手續終了

조선 좌익문화기관의 총본영이던『캅프』가 그서긔장림화(林和)씨의명의로 부득이한해산계를시내 동대문서(東大門署)에제출하야 지난이십일에 드듸여명실함께 그수속이완료되엿다함은 긔보한바와갓거니와 그『캅프』의 일익으로서 좌익극단(左翼劇團)을 통솔하던신건설사(新建設社)도『캅프』와 가튼경우를밟고사일에 동대문서에서그해산수속이 완료되여드듸여 정식해산되고말엇다 이신건설사는소화륙년에 창립되여계속적으로내리던박해와 싸워가며 소화팔년여름에 상연되서부전선이상업다는 연극등등 꾸준한성적을내고 오던중작년팔월경에 전북경찰부에서검거한 소위신건설사사건(新建設社事件)에의하야 리상춘(李相春) 정형갑(金顯甲)장병창(張聚昌) 등 그중심적 정예분자가 모조리검거되여 이래일반적 무산계급운동과함께 쇠잔한가운데 그면맥만이남어잇섯던것인데 드듸요 전긔와가티 사일에그간부 몃몃의승인하에 비장한그최후를 꿋마친것이다

朝鮮開化側面史 培材校五十週期
功勞者十氏의褒彰式까지兼해
來八日盛大히擧行할터

시내정동(貞洞)배재고등보통학교(培材高普)에서는 금년으로써만 오십주년을 마지하게되야 오는 팔일오후두시부터 동교대강당에서수만흔 졸업생과 내외국인사의참석하에 성대한긔념식을 거행하리라는데 그와동시에 그동안동교의 발전을위하야 헌신적 노력을 앗기지안은 전교장이고 현리사(理事)인 신흥우(申興雨) 현교장「아펜셀라」량씨외에 과거 오십년동안에 십년이상근속한교원김동혁(金東赫)리중화(李重華) 강매(姜邁)김성호(金成鎬)리성렬(李聖烈) 김진호(金鎭浩)김인식(金仁湜)보전정승(保田正昇)「아편설라」부인등 열분의공노를표창하리라고하며 또한 그날밤오후일곱시부터는 역시동교대강당에서 긔념음악연주회도 개최하리라고한다

빗나는記念과 눈물겨운돈百圓
亡弟遺志로寄附하여온 崔信恩女史의佳話

배재고등보통학교에서 창립오십주년을마지하야 그긔념식을 성대히 거행하리라함은 별항보도와갓거니와 방금긔념식 준비에 발분동교에는 눈물과감격이 안이고는 마지할수업는 미담이생겻다 지난삼일시내냉동(冷洞)에 거주하는 최신은(崔信恩)녀사는 동교를방문하고 금백원을학교에 긔부하엿다는데 이제자세한이약이를들으면 동녀사는 그학교제사회졸업생 고최순섭(崔淳涉)군의누님으로 자긔아우 최순섭군이세상을 떠날때에 자긔는마음먹엇든 공부도더못하고 이와가치가거니와 모교인배재고등보통학교에다만 얼마라도 긔부해달라고유언을 남겻든것이다 그러나 원래가세가 넉넉지못하야 이때것그유언을 실현치못하고 잇든바 최녀사는일즉 산파개업을하야 겨우백원을저축하엿든 터인데이번에 만주국신경(滿洲國新京)에잇는 조선인교회에 전도사로 파견되야바로 만주로떠나든 지난삼일 자긔아우의 유지를일우워준것이라는바 동교당국은물론이어니와 졸업생들까지도고최군과 그의동일을일우워준 최녀사의 행동에감격한다고한다

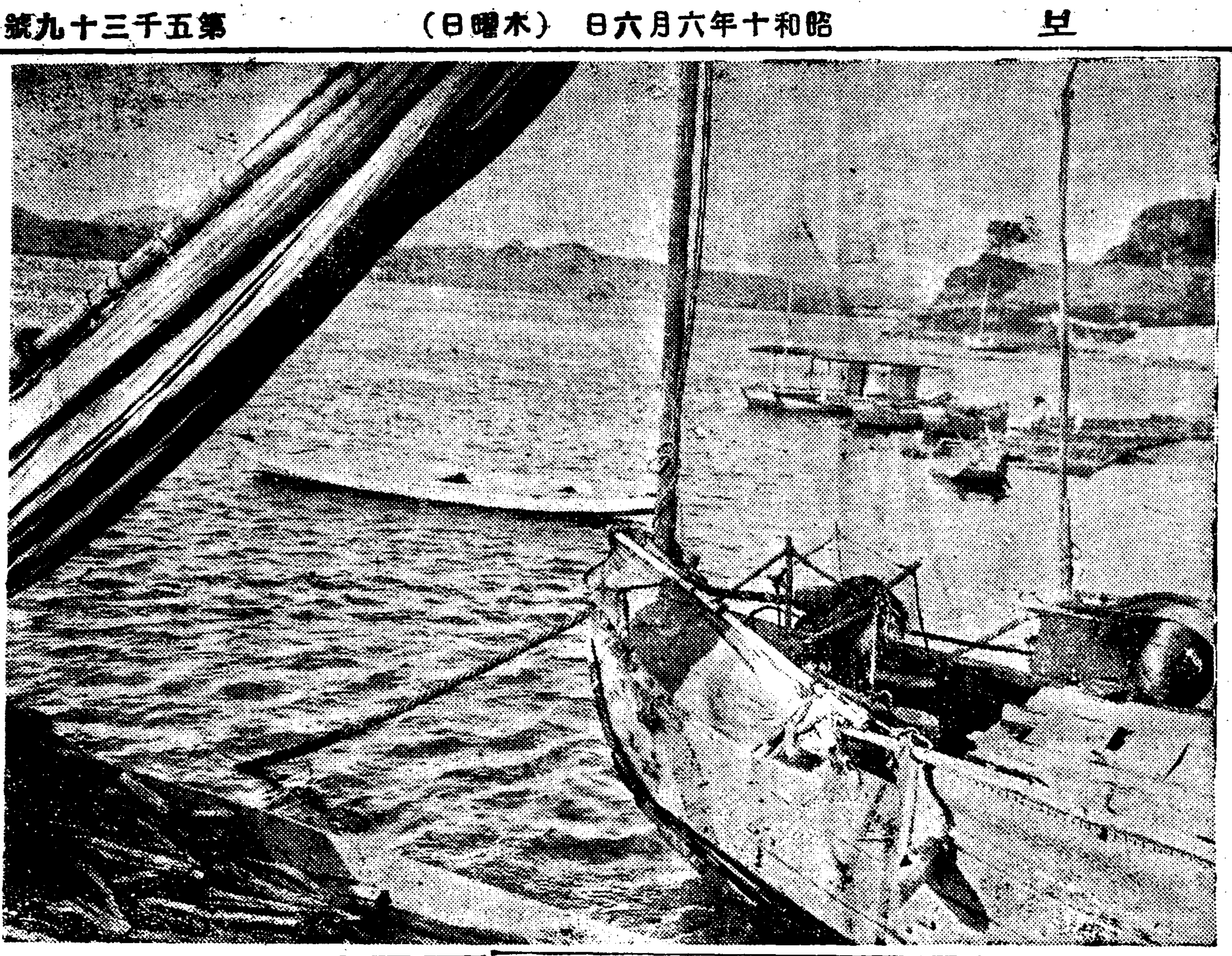

夕陽에 돗을것고…昨日麻浦暮景

國境警備新機 購入豫算編成

평북경찰부에서는 작년평양비행대로부터살무손긔를 양수하야 이를 개조하야가지고 경찰긔로하는동시에 작년겨을 신(愼)비행사를 촉탁하야 공중의국경경비를하고 잇섯는데 그비행긔는 구형으로혹한의 경비에는 감내하기어려움으로 경무국에서는그 대용긔로 새로히 신예산『푸쓰모쓰』긔 일긔를구입하야 공륙상응하야 완강한국경경비에 활용키로되여 명년도예산에 그구입 [illegible] 준비중이다 그리고 [illegible] 방침이다

楚山에土兵 四名拉去
船舶을襲擊

사일오전십시에 평북초산군서면룡상동(楚山郡西面龍上洞)고락진(古樂鎭)대안 관전현제오구전자구촌배치지(寬甸縣第五區子村白菜地)에 마적 십수명이 나타나서 때마츰 압록강 상류로 올라가든 안동현(安東縣)거주마주인 왕모(王某)외삼척의고려선(高麗船)을습격하야밀가루엿바포대와선부네명을끌고오지로 도주하엿다

第二回全朝鮮아마듀어拳鬪選手權大會
兼比律賓代表軍對抗選手選拔戰
來七、八兩日午後四時半
慶雲洞東一銀行庭球場
主催 朝鮮體育會 全朝鮮아마拳鬪聯盟
後援 朝鮮日報社
普通50錢 學生30錢 會員券

男尊女卑의惡因襲 딸나흔子婦逐出
長孫婦의初胎女는亡兆라고
泣血튼女性은遂提訴

첫몸에 딸난며누리를 쫏차내고 소송당한 시부모=강원도 김화군통구면보마리(金化郡通口面甫幕里)남복희(南福姬)(二一)는 그남편되는 동면당평리(堂平里)김원회(金元會)(二〇)와 시아버지김재익(金在益)과 시어머니 김씨(金氏)의 세사람을상대로 위자료이천원의 청구소송을 오일경성지방법원 민사부에 제기하엿는데 소장에나타난리유에 의하면 원고남복희와 피고김원회는소화륙년구월이십구일에결혼을하엿스나 미성년인때문에정식으로혼인계를 올하지못하고잇는중 동팔년구월십이일 원고가녀아를생산하엿는데 피고들은 남의집 장손부로 첫몸에 계집아이를난것은 집안이망할징조라하야 영아의젓을먹이지못하게하고 또어느때는 영아의옷에 몽둥부치어 데어죽이려고까지하야 가진학대를하든중 동십년이월에는 필경원고모녀를 친가로쫏차버린후 일체도라보지 아니한다는것이다

木浦窃盜被逮
저번弓術大會서 千圓을훔친者

【木浦】 지난오월십사일목포궁술대회장(弓術大會場)에서 궁술선수려수읍서정 정한긔(麗水邑西町鄭漢基)씨가 현금일천일백사십사원을 어떤자에게절취를 당하엿든바 목포사법계에서는그후 범인을극력수사중이더니 마천내부내 대성동(大成洞)에잇는 전과이범의 김판길(金判吉)(三七)을 지난삼십일 오전다섯시경에 체포한후 공범자로 혐의가농후한 전과삼범의 신해운(辛海雲)(三七)과 김은섭(金銀燮)(三四)이명을 전북김제읍(全北金堤邑)과 장성군(長城郡)등지에 각각잠복하고 잇는것을 체포하야 엄중취조한결과 판길이는 주범이오 은섭과해운은 공범임을자백하엿다는데 소비액은 이백원가량이나될모양이라한다

朝鮮○○軍權永周 懲役三年을言渡
五日京城覆審서

일즉이 로령(露領)으로 건너가서 국제공산당경영인 정치학교를 마치고 국내국외에서 조선××을 목적하고 활동하엿다는 조선××군 권영주(權永周)(三五)에 관한 치안유지법위반및총포화약취체규측위반(銃砲火藥取締規則違反)의공소사건은 오일에 경성복심법원에서 징역삼년(미결통산이백이십일)의 판결을언도하엿다

권영주는 함북길주군덕산면상하동(吉州郡德山面上下洞) 출생으로 서울서중동학교를 졸업하고 로령으로 건너가서『니코리스크』에서 대정십삼년봄에 국제공산당경영인 속성정치강습소(速成政治講習所) 조선인과(朝鮮人科) 십개월반(十個月班)을 졸업하고 대정십삼년칠월에 국제공산당의 지령을 바더가지고 그의 고향인 길주로 도라가서 로농청년회(勞農青年會)를 조직하고 공산주의운동에 활동하다가 관헌에게 발각되여 간도(間島)로도주하야 공산운동자 박윤서(朴允瑞) 등과 가티활동 하다가려비를 조달할양으로 민가를습격하야 돈을빼아슨사실로 강도죄로대정 십사년에 청진(淸津)지방법원에서 징역삼년의 판결을밧고 복역하든중 소화이년에은사로 감형출옥되야 서울에올라와서 다시중앙불교 전문학교에입학하야 그학교를 졸업하고라남(羅南)에 가서포교에 종사하고잇섯스나 관헌의 주목과동지들의박해(迫害)에 견듸지못하야소화오년칠월에만주장백현(長白縣)으로가서 그곳에서 소학교교사로잇다가 조선××군 최철(崔哲)등의권유를밧고 거긔가담하야권총과탄환수십발을가지고 갑산군(甲山)등지로드나들면서 군자금 모집에활동하엿스며 그뒤에는 서무회계(庶務、會計)의 임을 보고잇섯스나 그뒤몸을피하야 봉천성통화현서남관(奉天省通化縣西南關)조선인민회 서긔로취직하여잇다가 재작년 구월에 그곳 령사관경찰서에정체가 탄로되여체포된것이라한다

聽取者는激增해도 局員은未浴恩澤
料金도不下하는放送局

조선안라디오를듯는사람은 오월말일현재로 조선사람 일만일백팔십삼인, 일본내지사람 삼만일천사백십이인, 외국인 이백오십팔인으로 합계사만일천팔백오십삼인인데 이것은 작년이때에비하면 합계팔천이백구십팔인이나칠 신중가되엿스며 금년사월에비하야 일개월동안에 사백팔인이나 증가되엿다 이와가티 라디오를듯는사람의 수효는 작구느러가는데도불구하고 방송국에서는라디오듯는료금은 여전히 비싸게 밧고잇스며 또한방송국보급종업원에 대한대우도 조금도개선하지안흠으로 일반의비난이 적지안타

原告에게有利케 文書僞造한辯護士
형과제수가유산싸홈하는사건에
刑務所에收容取調中

【釜山】 지난일일밤에 부산지방법원검사국에서는 부산부 내서정(內西町)변호사 마장사(馬場社)를구인하야 즉시 부산형무소에 수감하고 원교(元橋)검사가담당하야 엄중히 취조하는중인데 그내용은 경남동래읍(東萊邑)에 거주하는 리말임(李末任)(假名)이 그의죽은남편의 형되는 동래읍 한말윤(韓末允)을상대로 그남편이생전에두고간 유산을차즈려고 소송을제긔하야 계쟁중이든바 전긔 마장변호사는 리말임의 대리인으로 사건을진행중 원고리말임에게 유리할증거문서를 위조하얏다는 혐의로 그러케 피검되얏다하며 그유산은두만의거액으로 그내용은상당히복잡한모양이다 사건의진행을 일반은 대단주의하는바이며 부산변호사회에서는 회의를열고검사국의취조진행을보아 단연제명처분을 하리라한다

疑問의書信밧고 母女上京後失踪
愛子의轢死報듯고온母女는?
半朔杳無消息의怪事

수수걱기가튼 실종사건—시내 종로오정목삼백십이번지 전기치료원(電氣治療院)에 류하고잇는 강신근(姜信根)은함남갑산군혜산읍혜산리(甲山郡惠山邑惠山里)사는박간이(朴干伊)(四五)라는녀자와 그녀의딸 리분금(李紛今)(二七) 량명을 차저달라고 사일본정경찰서에수사원을 제출하엿다

그내용을보면 전기박간이라는 녀자는 지난달이십삼일에 서울모회사에 근무하는 그의 아들 리모(이십삼세)가자동차에 치여 중상을 입어마츰내 죽엇다는편지를밧고 딸을대리고 서울로모녀가 올라왓는데 남산부근에잇섯다는죽은아들의 주소를차젓스나 찻지못하엿다고 시골로 편지를한뒤로 이날까지 행방불명이되엇다

지난달이십삼일에 교통사고로 리모라는 청년이 죽은일이잇섯든지 의문이며또는전기두모녀의행방을차저달라는것이라하엿다

四五月中觀光團 九千名臺를進近

일본내지에서 조선으로온 관광시찰단은 사오량월에 가장만하서 경성관광협회(京城觀光協會)에서 안내한것만 신사단체가 사십구단체일천삼백구십륙명 (전

戰機方急、士氣白熱 鐵血의覇權은누게?
◇아마듀어拳鬪部署昨日決定◇
待望되는明日午后四時

조선체육회 전조선아마듀어권투련맹공동주최、본사후원의제이회전조선권투선수권대회는마츰내명칠일오후네시반부터 경운동동업은행정구장에서 장절한막이열리게되엿다 재경권투팬들이다가티손곱아기다리든 이대회를 하로압두고 이에출장할확실십여명철권남아들은 절박한전긔(戰機)에긴장되여가슴은 펄대로뛰고잇서사긔(士氣)는 바야흐로 백열되여간다 빗나는권투조선의 패자는과연누구일까? 이날에 전개될이장렬한 혈과피의무대는 만도스포-츠동호자들의 시선의초점되여잇다 동대회의부서는다음과가티결정되엿다

◇大會委員
◇會長…尹致昊
◇副會長…兪億兼
◇本部委員…金圭冕 姜樂遠 金鏞元 朱興根 張權 宋東暉 黃大闢 尹鍾應 趙商鎬 李正鎬 李濬 崔佑東 高鳳梧
◇審判委員…金永述 黃乙秀 成義慶
◇審査委員…李一 玄正柱 李惠淳 金正學 金鴻洛
◇計時委員…金明德 鄭學鉉
◇通告委員…尹鍾惠
◇記錄委員…朴榮鎭 李吉用 李熔宰 朴忠根 金俊浩 權熙昌
◇選手委員…金龍九 金振秀 朴鎭應 許萬福 朱恒基
◇醫務委員…朴昌薰 尹喜植 宋正煥
◇警護委員…金東轍 姜樂遠 鄭寅說 成世慶 申一

延專惜敗 高商優勝
5A…2 專門野球第一二部決勝戰

專門學校野球決勝戰延禧專門(第一部)對京城高等商(第二部)戰은五日午後四時三分부터 京城球場에서 永田(球) 白石 千田(壘)三氏審判아래 延專先攻으로開始한바 結局五A對二로高商優勝하엿다(閉戰六時)

延專	020	000	000	2
高商	120	001	01A	5A

【經過】▼…第一回 延專東三者凡退하자 高商一死後 白石左前安打로出하야 二盜하엿다가 山中의二匍에三進하고黑崎의二匍는還하야 一點을先取 ▼…第二回 延專一死後 李康得四球、吳潤煥은 一壘에서封殺되고 辛鐘三進、韓一盜하엿다가 柳椿春의 左前適時安打에 兩者生還하니 一點을오히려리드하엿스나高商도延專의 二個過失에 二次의 뻔트로 定石의作戰을取하야 다시一點을리드하다▼…第三、四、五回동안에 延專은 金日培一安打、高商은 山中의一單打와 田中의三壘打잇슬뿐으로 得點업다가 第六回延專은 絶好한찬스를 가지고잇스면서 期待를바든 吳의 擒打에併殺되어 機失하고이에反하야高商은六回에 猫沖遊匍失로나아가 뻔트와 池尻遊匍에 三進하엿다가井上의 安打에一點을加하고 또八回에二安打一過失에 一點을더하야 드듸어五A對二로延專憤敗하다

【延專】
7 元小者
3 淸秦淳
2 金日培
6 李東壽
8 李辛得
1 吳潤煥
4 韓誠福
5 柳椿春
9 羅朝華
9 李世華

延專		高商
34	打數	29
6	安打	3
4	犧打	0
3	盜壘	3
1	三振	3
2	四死	6
9	殘壘	6
0	失策	8

【高商】
8 井上
7 白石
9 山中
1 黑崎
2 田中
3 蘆川
4 猫沖
5 渡邊
6 池尻

醫專優勝
朝蹴은棄權
大朝蹴球大會

大朝京城支局主催의 第九回全朝鮮蹴球大會決勝 京城醫專對朝鮮蹴球團戰은 五日午后四時半부터行할豫定이든바 朝蹴이事情에依하야棄權하니 京城醫專不戰一勝하야覇權을獲得하엿다

京蹴軍歸途에 早、慶과의겜中止

東京서열린綜合蹴球選手權大會에出戰하야 빗나는選手權을獲得한京城蹴球團一行은 早大、慶應과對戰할豫定이든바 運動場使用問題로不得已게임을 中止케되여 今六日朝에京城을 出發하야歸京할터이라한다

延專籠球部平壤에

延禧專門籠球部에서는 崇實YMCA와 平壤籠球團의 招聘을바더 一行은 劉基晙氏引率下에 今六日午前八時京城驛發 平壤으로向할터이라는데 七日과八日의兩日間平壤에서 崇實、崇專、光成高普、崇仁商業、平籠等과 對戰할터이라한다

暴風警報

六月五日午後八時半 仁川觀測所發表 南風이强하고 降雨가잇스리라 黃海、京畿、忠南道의沿岸을警戒한다 低氣壓의中心은渤海灣에잇서七四六粍을 示하며東南東으로進行하는중이다

持久戰에드러간 "鍾紡"敷地爭議
小作人의態度자못强硬하야 大鍾紡도頭痛이甚大

【平壤】작년이래로계속하든 종방(鍾紡)소작토지문제는 또다시 표면화하게되엇다 종방의부지실오만평중 편창조(片倉組)로 넘어간 십만평에대한 소작쟁의는 작년가을 이래저래해결될지엇스나 철도용지(鐵道用地)이엇든 오만평의소작인 삼십여명은 토지명도통지가잇섯슬때에는 농지령실시이후이라하여 압흐로삼년간은 당연히경작할 권리가잇다하여 금년도도 여전히경작과 파종을필하고 종방의 명도요구에응치안헛다

이리하여 쌍방에서는 강경한태도를취하야 합법적으로 반항하는 소작인에대하여 종방측에서는머리를알코잇는바 상당한배상을하지안는이상 이문제는 어대까지나 계속될형세이어서 공사에착수한 종방측으로서는 자못곤난을 늣기는모양인바 압흐로 그귀결은 주목을끌고잇다 한다

江口橋架設促成 交涉委員上道

【盈德】경북영덕군강구항(盈德郡江口港)강구교량가설 긔성회에서는 창립이래 지원지주의부담금모집등 제반준비에 분망중지난삼일에는 본도에 교섭위원을파견키로되여 긔성회장 문명기(文明琦)부회장빈전(濱田)강구면장 로동식(盧東植)등제씨가진정차로출발하엿다고한다

前辯護士元澤淵 遺産詐欺事件 來十四日覆審開廷

【平壤】유산상속에 변호사가참가하여 협잡을한사건의 공소공판 황해도연백군서면정촌리(黃海道延白郡西面鼎村里)박긔양(朴基陽)(二)경성부다옥정(京城府茶屋町)변호사 원택연(元澤淵)(三)경성부간동(京城府諫洞) 윤량구(尹亮求)(四)에관한 사긔사건은 해주지방법원에서 박과원에게는 징역일개년 윤에게는 징역륙개월을언도햇든바 세명은 불복공소하여 십사일 평양복심법원에서 제일회공판이 개정되엇다

범죄사실은 경긔도고양군 룡강면 공덕리(京畿道高陽郡龍江面孔德里)장한정(張漢貞)은 남편문동우(文東祐)가사망한후 황해도연백군동서면봉황리에소재한전지(田地)천팔백여평외 삼십이필의 토지는당연히 자긔명의로 될줄알고잇섯든바 의외에도 문도근(文道根)을 양자와가티 꾸민후

農村經濟를反映한 公普校中途退學 去年退學一八二一名

【咸興】작년도함남도내일백이십팔교공보교에서 중도에퇴학한아동은 실로일천팔백이십일명으로 퇴학원인의대다수는 수업료미납이라는데 이수자는해마다늘어갈뿐이여서함남농촌경제가 것고잇는방향을 여실히말하고잇다한다

安東商議等蹶起 銀沒收不法叫彈 金虎贊氏倉庫서沒收한것은 法理上不法處置라고

【新義州】지난일일 안동현조선인민회부회장 김호찬(金虎贊)씨집 창고에 잇는대양은 일만일천상자시가 오만일천여원어치를 안동경찰서에서몰수한사건은 세인의물의를 니르켜 그귀결여하는 수백명은밀수업자에게 중대한관계가 잇슬뿐안이라 만주국의은취체에관한 근본방책에까지 관계가되는만큼 중대한문제거리가되여잇다 즉 그은은 안동취인소수매인조동호(趙東浩)씨의소유은으로 전긔김호찬씨집의창고를 비러너허두엇든것인데 이에대하야 모유력자는말하되 안동부속지내에서 개인이가지고잇는은괴는 여러백만원이될것이다 이를모다금지치안는이상 이것이비록밀수출의목적이잇섯다할지라도 몰수까지한다는것은 부당한일이다 밀수출은세관압흘 가만히 통과할때에비로소 밀수출로인정될것이오 부속지내에서가지고 잇섯다는것은 하등관계가 업슬것이다 이러한사건이 공공연하게 경찰편으로부터 강행한다면 부속지내의 주민는 비상한 협위를 당케될것이다 이와가튼 견해하에 안동지방위원회 상업회의소의 역원들은협의를 하는모양인데 꼿꼿당당국에 교섭을 개시하리라한다

故松坡朴鎭圭氏 記念碑除幕式

【泗川】지난이일오전십일시경사천군남양면공보교(泗川郡南陽面公普校) 압에서는군내각계인사의참석을비롯하야 동면유지 삼백여명 참집리에고송파박진규(故松坡朴鎭圭)씨공적긔념비 제막식이 성대하게거행되엿는데 씨는일즉부터 남다른뜻을가지고교육사업을비롯하여 기타여러가지공익사업을위하야 평생을 희생한남어지 남양사회에 만흔공적을남기고 별지록세의 고향으로 시하여 면내유지들은 선생의공적을 영구히긔념코저 공적긔념비건설위원회를 조직하고 활동한결과 얼마전에 긔념비가준공되여 성대히 제막식을거행한것이라한다

平壤의道路鋪裝 總工費十一萬圓豫算으로 今年中에는完成豫定

【平壤】대도시평양의면목을일신하고잇는 평양부내 주요도로포장공사는 작년중평거장에서 평원교(平元橋)까지 시공을 보앗는데 다시평원교에서 대신궁압까지 사정할바 두로
▲幸町—山手町間六千二百四十平方米 ▲府廳前—大和町間一千六百二十八平方米 ▲호텔前—府廳前間四千八百平方米 ▲八千代町—호텔前間四千百五十平方米 ▲鄕町通一千四百二十平方米 ▲黃金町—旭町間一萬三千三百平方米 ▲南門通—大新里四千八百九平方米 ▲新倉里—鋼里間二千百七十平方米 ▲下水口里—上水口里一千六百十平方米
등의포장등 총공비 십일만원의예산으로 금년중에 실시키로되여 이것이 완성되는때에는 근대도시로서 손색이업게될터이라한다

空前盛況일운 馬山市民運動

【馬山】삼만시민이고대하고의긔양양한 젊은이들의 흥백전다툼과비조가치 달리는 자전차선수들의백열전이 전개될 전마산시민대운동회는 운동준비위원회주최와 조선、동아、중앙삼지국후원아래예정일자대로 지난이일오전구시경에 구락부운동장에서 보는단체리레ー와 마라손과 종목도와 이륙자전차격전과 천오백메돌의 륙상경기를맛치고 최후하락으로서 종막을짓게하는일류자전차결정에들어가 회수오십회로절믄그들의피와 고기가뛰는대격전의막은열리여 마산만을 생에 인산인해를 이룬이만여명관중와 우뢰가튼환호와 군악소리에 부근일대를 뒤집어업흘듯진동하야 실로마산구락부 운동장생긴이후 처음보는굉전의 대성황을이루고 오후여섯시 삼십분경에 만세삼창으로 무사히폐산하엿는데 자전차일등선수와동수별은아래와갓다

◇自轉車一流選手入賞者—一等金永福 二等金瓚根 三等金小岩 四等朴萬坤

昌原市場移轉

【昌原】오래동안현안으로잇든창원시장은 지난오월이십팔일부터 구객사지(舊客舍址)에이전하엿다는데 아직설비불완전으로상의를 면에다소잇스나 불원간제반설비를완성하리라고한다

兵營商業組定總

【蔚山】병영상업조합(兵營商業組合)제사회정긔총회는 지난이일 오후일시에 하상면옥천암(下廂面玉泉庵)에서 조합장정구용(鄭久鎔)씨개회선언으로 개최하고 다음과가튼 각항조목을 토의한후임원을개선한결과 다음과갓다고한다

一、組合長鄭久鎔 副組合長姜致環 財務 李鋪夏 書記鄭錦馥 幹事朴寅榮

安峽幼稚園園舍 不遠間工事着手 金逸河氏熱誠으로

【伊川】강원도이천군안협유치원(安峽幼稚園)은 재정관계로 사월부터 개원치못하게되엇슴을 당지유지김일하(金逸河)씨가 단독으로 사재를던저 매월경비를 부담키로하엿다함은 당시보도한 바어니와 씨는더욱더동유치원의 재정적긔반을 완전히하고자각방면으로 노력할믐론 아즉까지 유치원원사가 몰편한점이만음으로천여원의 사재로 원사를개축하고긔지가 결정되는대로 곳신축공사에 착수하리라고한다

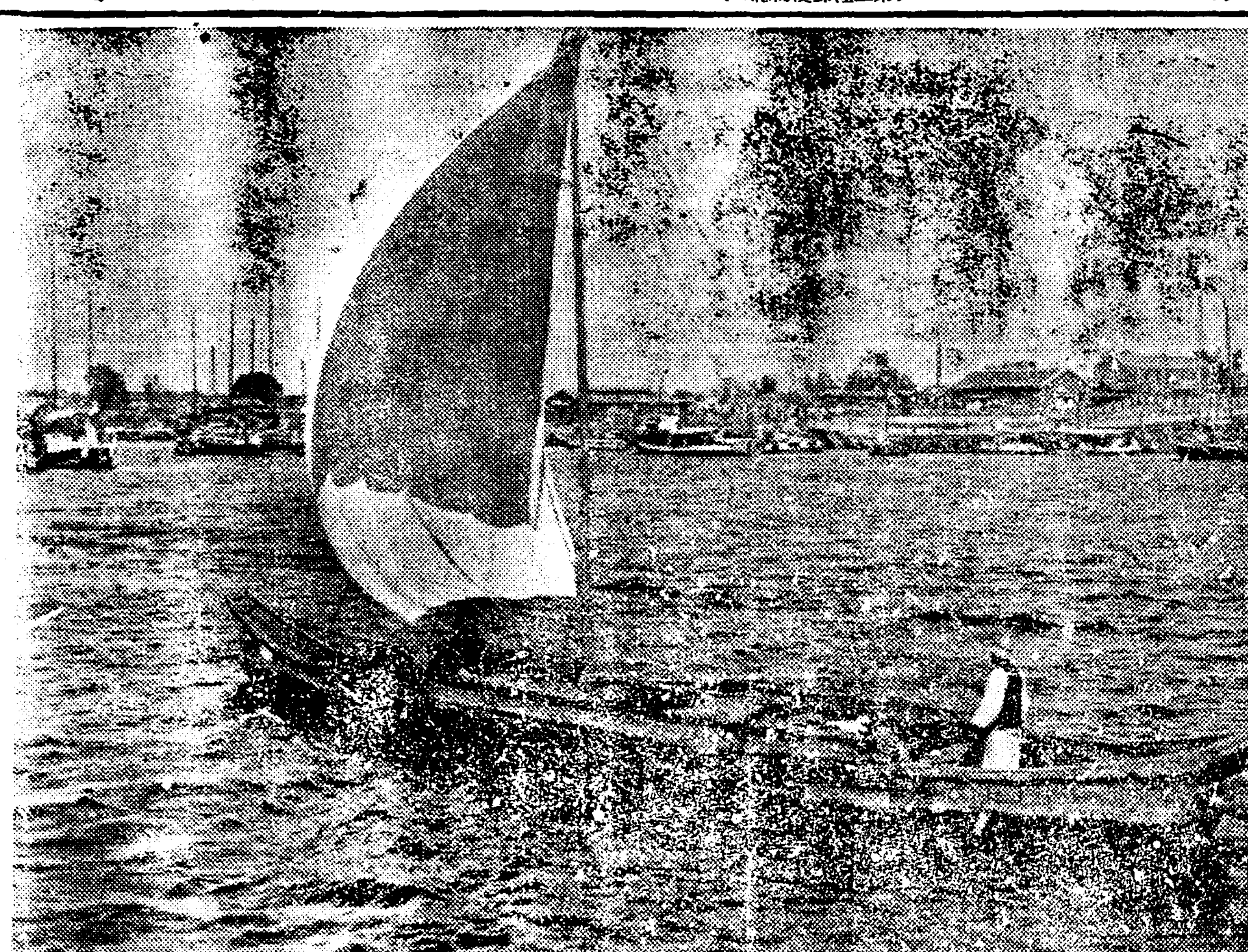

雨後에 돗을 달어……鴨綠江에서

大工場의中心地 箕林里의發展相 埋立工事가完了를보게되면 工場官舍等多數設置

【平壤】서부평양인긔림리(箕林里)는소화삼년이래 급속한발전을하고잇서 본월십오일까지로 종료되는 제일긔매립공사(埋立工事)와가티 가일층팽창하고잇서 지금까지매립된 범위는 부유지(府有地)오만평을 위시하여 긔타토지삼만구천삼백여평을가하여 팔천구백삼십여평은평균삼척이상이 놉하젓고 도로의정리를기다려 남어지 삼만평도 제이긔 제삼긔에난호아 정리하게되엿다

이때문에 소화삼년당시에는한평에사오원에서 륙칠원하든것이지금은 십오원이상 삼십원으로삼배내지오배나 뛰여올낫다 현재서평양의상황을보면

▲專賣支局▲大同郡廳▲大同警察署▲箕林普校▲道立工業試驗所▲府立醫院

등대건물이잇슬뿐안이라공장으로는▲朝鮮고무工場▲朝鮮메리야스工場▲百花染色工場▲第一고무工場▲東光鐵造工場▲平安製絹工場▲世昌고무工場▲東亞洋襪工場▲景昌洋襪工場▲七星燒酎工場▲三共洋襪工場▲府電車車庫▲府電車修繕工場▲府電氣課散宿所▲府營市場 등의실현을기다려 더욱발전에박차를 마추게될것이며 문화주택이 뒤를이어 건축되는동시에전매지국관사가 백여호나 대량으로 건축될터이어서 서평양은무서운형세로 약진하고잇는터이며 상하수도도부설되는동시에 구럽부러운전차 신전차의배차와 전차운전회수도 늘리게되리라한다

一萬二千圓의窃盜 義州에서被逮 犯人은前科康得萬

【安東縣】긔보=안동현 사번통(四番通)두정목이번지면사포(綿布商)리관유(李官裕)(三)씨가 상점속에두엇든 현금이만이천원을도란당하엿다함은 당시보도한바어니와 범인은원적용평북용천군 양서면동망동(龍川郡楊西面東望洞)에둔 강득만(康得萬)으로 수일전의주군위화면(義州郡威化面) 자긔친척의집에숨어잇는것을안동현경찰서원이추격체포하엿다는데그는소화팔년도려순(旅順)형무소출신인전과자라한다

孤兒·流浪十六年 思鄕에불타는鄭少年 巡檢에놀내여無斷出家한것이 感化院出身에失父母

【海州】자긔성명도 집도 나히도모르는 일견십륙세가량 되여보이는 어린소년이 불량소년의감화원(感化院)인 원산영흥학교(元山永興學校)아부교장(阿部校長)인솔하에 지난사일 해주서(海州署)에 차저와 자긔가족을 차저달라고 애소를하엿다

그자세한 내용을드르면 지금으로부터 십여년전 네살당시에 해주부근 어느농가에서 자라낫섯는데 어머니가전염병으로 죽자부근주재소 순사가와서 소동을하는바람에 겁을내나머지 무단출가를하엿다

그리하야 안악(安岳)은파(殷栗) 금산포(金山浦) 진남포(鎭南浦)등지로 전전유랑하면서 흑은농가에서 소도메이고 김도매고 팡석온반치의뒤를 미는등 가정적으로 혜택을입은 소년갓흐면자애로운부모의 사랑밋헤서학교교육을밧고 잇슬시절에 힘에못치는 로동으로 사오년을 지내엿다한다

그리다가 엇더케 평양으로흘러가서 재일여관(在日旅館)의보이로 일년반동안잇다가 해고를당하고 의지할곳업는몸이라 얼마동안 걸식을 하는동안에 불량소년들과가치 교제케되고 그러는동안에 그불량소년들의 틈에 끼워'쓰리'상습을하다가 평양서에검거되엿다 동서에서는동소년의전정을고려하고원산(元山)에잇는불량소년의감화원인영흥학교에알선하야 그는그대부터 삼년간 동학원에서 훈육(訓育)을바더왓다 그리는동안차차나히가차면서점점 고향과가족이그리운생각을갓게되여 아부(阿部)교장에게 그의사를전달하야 동교교장도 그소년의사향심에 감격하야 그소년을 인솔하고 전긔와가티해주에와서 가족을찻는중이라한다 그런데 그소년은 철업는네살당시에 출가한만큼 자긔일홈도 나히도 모르는데 감화원에서편의상지어준 일홈은 정성만(鄭成萬)이라한다

長白縣下의土兵 無時로各處出沒 掠奪과人質拉去가連日잇서 縣民들은戰戰兢兢

【咸興】토병문명(文明)군의주력사십여명은 의연장백현팔도구벽지고려자(長白縣八道溝高麗子)부근에 잠복하고잇는중 그일파십여명이 이일밤 일곱시경동구외남분에와서 동지류방개(劉芳楷)방을 습격하야 일화십원과의류등다수를강탈한다음동인의장남외이명을랍거하여갓다고하며동군의 일당이십여명은 오도구벽지칠형제보리(七兄弟木里)잡복하면서 강안지대에 수심파의 편의대를 파견하여 관헌의 동정을 살피며 식료품의 강탈을 감행 중이며 토병 만 군(萬軍) 일대오십여명은 십삼도구로야부(十三道溝老爺府)에와서 동구대호성(大湖城) 채목공사청부인류모(劉某)에게대하여 전일에요구한금품을 륙월일일까지제공하라고하엿슨데 아직까지제공치안흐니 동작업소를습격하여모조리총살할겸 운반도로를일체를파괴하겟다고협박하엿다는데 이러한토병들의 방약무인적횡행으로강북일대현내주민들은 전전긍긍한공포속에 싸이엇스며 당무국에서도급히 경관이십명을증치하엿다고한다

全朝鮮씨름大會 主催關西體育會 後援本社平壤支局 今月廿一、二兩日間

【平壤】관서체육회주최와 본사평양지국후원으로 오는이십일、이십이량일간 평양부내신양리(新陽里)숭전체육관(崇實體育館)에서 제오회전조선씨름대회를 개최케되엿다 조선유일의국기(國技)인씨름을장려하기위하여 가장리상적이며 합법적인대회강령과규약에 따르는독토ー나멘트식으로 대전을하게하는만큼 씨름을 종도간하고 상한취미를늣기게되는것은 말할것도업거니와 예선전에서는삼판량승、준결승전과결승은 오판삼승으로 승부를결하는만큼 선수로서도 충분히자긔의실력을나타내일수잇는터이다 이십일、이이일 량일간에 열리려는제오회 전조선씨름대회는 발서부터 인긔의초점에 달해잇거니와 금번은 관서체육회의 창립일주년을 마지하는 긔념주최인만큼 대성황을 일우도록주최자측에서는 발서부터 준비에대분망중이라한다

淳昌公普校開校 雲林里臨時校舍에서 이로써一面一校完成

【淳昌】전북순창군적성공립보통학교(赤城公普)는 오래전부터군당국과 면민유지의노력으로설립준비에분망하여오든바 지난오월십일일부로 정식인가를엇게되여 동월이십일부터 고봉조 훈도(高奉祚)의 당임으로 개교하게되엿다는데 교사는 신축하거나 당분간은 운림리(雲林里)에잇는 림시교사를 사용하리라하며 일긔입학생의 정원은 칠십명이라는바 이로써 순창군에도 십일면 십일교라는 일면일교제가완성되엿다고한다

工費六萬으로 第一公普를改築

【東萊】교사(校舍)의부족으로다년간 현안중이든동래제일공립보통학교(東萊第一公普校)는 금번에현학교기지를동래읍시장(東萊邑市場)으로매각하고 동래읍동편이사천오백평의 긔지를새로사가지고 개축하기로되엿는데 공사착수는 본월이십일경이라하며준공은금년십일월말경이라는바건물은이층아십교실로총평수는오백이십평이며 건축비는 지균비를합하야 륙만사천원가량인데 이것이준공되면 입학난이 다소완화되리라고한다

林校長謝恩會

【永登浦】시흥군(始興郡)안산공립보통학교(安山公普校)교장 림호장(林虎藏)씨는 대정십사년사월에 부임한이래십개성상을 지나는동안기백기천의 제이세국민교육에 진수하엿다는바 지난이십륙일동교졸업생일동의주최로 래빈다수림석하에 림교장근속십주년긔념사은회를개최하고 병풍일대를증정하엿다한다

李舜翼氏美擧 麥嶺期貧民救濟

【扶餘】부여군규암면신성리(窺岩面新城里)리순익(李舜翼)씨는최근빈민들의참상을보고 벼열두섬을 빈민사십구호에게분배하야주엇다는데 씨는금년뿐만안이라 작춘에도 이와갓치빈민들을 구제하엿다하야 근동리부근이사의 칭송이놉다한다

地方人事

▲李奎乙氏(渭原面協議會員)當選人事次本社渭原支局來訪
▲金炳洪氏 同上
▲裵有祖君(朝鮮日報社星州支局長)과 兪曉岳孃과의結婚式을去六月二日午後二時高靈邑內快賓洞新婦自宅에서擧行
▲尹章晧氏(齒科醫師)延安東一齒科醫院開業人事次本報延安支局來訪

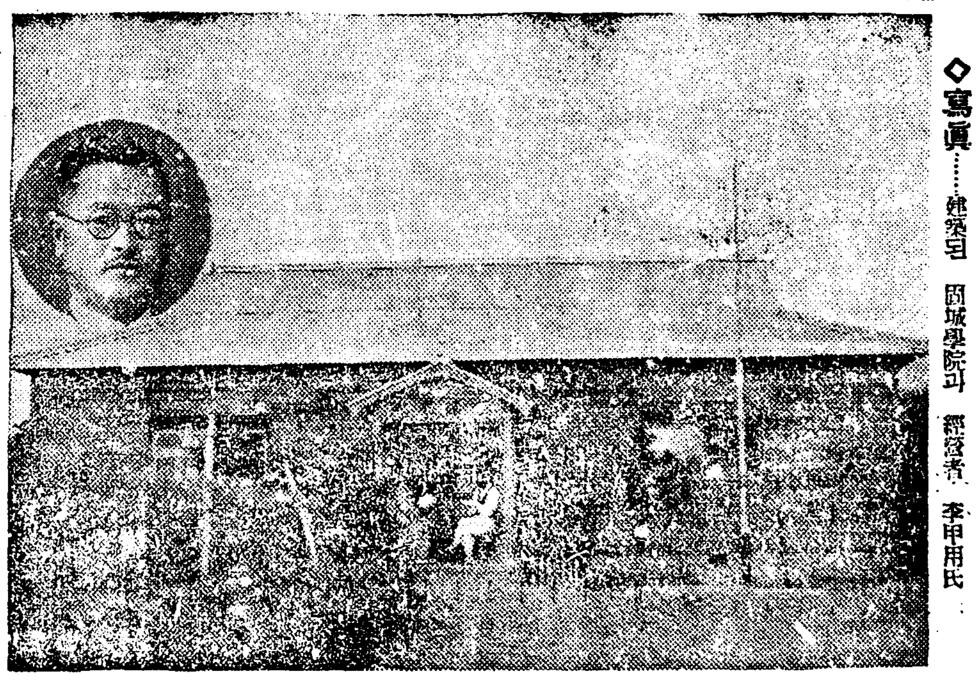

李氏의壯擧로 固城學院新築

【固城】경남고성군고성면동외동(東外洞) 리갑용(李甲用)씨는 배움에 주린무산아동과 미취학아동을 동정하야일천여원의건축비를 희사하야 고성학원의교사를 신축하엿스며 압호로일체경영비를 부담하고 개교하엿다는데 발서백오십명생도를수용하야 지난이십륙일오후칠시에 지방유지제씨의 다수참석으로 고성야학원신축락성식을 성대히거행하엿다는데 이로써무산교육긔관이 생기게됨을 일반은크게 깁버하야 씨의 열성을칭송하는바이라한다。

◇寫眞……建築된 固城學院과 經營者 李甲用氏

水原
畿湖個人庭球大會
▲時日 六月十六日午前九時
▲場所 華城學院코ー트
◇主催 水原運動俱樂部
◇後援 朝鮮日報社水原支局

城津
第二回關北弓術大會
▲時日 陰五月七、八兩日間
▲場所 城津射場
◇主催 城津弓術俱樂部
◇後援 朝鮮日報社城津支局

元山
全元山脚戲及鞦韆
▲時日 脚戲六、七兩日 鞦韆八、九兩日
▲場所 元山府海岸埋立地五星商店後便
◇主催 元山第二消防組
◇後援 朝鮮日報社元山支局

江華
京城視察團募集
▲出發 六月十六日午前七時半
▲參加金 一人 三圓
◇主催 朝鮮日報社江華支局
◇後援 和信江華連鎖店

溫水
溫水市民大運動會
▲時日 六月六、七、八三日間
▲場所 江華溫水市場
◇主催 溫水市民會
◇後援 朝鮮日報社溫水分局

信川
陸上競技脚戲鞦韆大會
▲時日 陰五月五、六、七、八、四日間
▲場所 遣山運動場
◇主催 信川市民一同
◇後援 信川各新聞支局

신발견된 림질·매독을 속히고치는제일조흔약 (조선총독부출원허가제)

본자가 절대로 보증하는 림질매독치료약은 제국대학의과대학병원 영미독불의과대학병원에서최고치량약으로서 찬양사용하며 또 여잇는 절대우량약임니다 그약효에대해서도 무효한때에는 돈을도로드릴것이며「이이상가는약은업다」고하는 절대자신을가지고정제한것이다 림병치료를 다해보아도효과업는 환자는 하로바삐이약으로서 전치되시라

내무성위생시험소보증복합

전치자속출、례장이산갓다

山口縣山口市 古屋準吉 — 본인은 지난일년전부터 림질이 혹심하야、곳 시구전매소에서 실원씨리와 사원씨리를 련속복용하엿더니、신긔하게도 점점 나어갑니다

岐阜縣可兒郡 墨田萬司 — 소생이 만성림질로 발병한지 마다 귀사의 치림제로 전치하엿습니다 이번에도 재발하엿기에 역시 귀사의 치림제를 복용하야 오날까지 이주일만에 경과가량호합니다

新潟縣中頸城郡 石田正義 — 본인은 림질에 걸려어 이번에 귀사의 림질약을 사용하엿삽더니 차차나어갑니다 감사하나이다

秋田縣平鹿郡 佐佐木雄吉 — 귀사의 림질약을복용후 림독사는 거의보이지안습니다

鳥取縣東伯郡 谷口輝雄 — 림질로 고생하엿더니 복약후의 경과가 양호하야 아품과고름이 개이고 보통때와 다름업시 되엿습니다

府下泉北郡 山本正香 — 귀사의 치림약복용한후에 일로 고름이업서지고 쾌차하엿감니다

香川縣三豐郡 白川優 — 소생이 매독으로 고생하엿더니 덕분에 그호는날로조하저서 지금엔 아조 거의 국부의상처도 낫엇습니다 오직 귀사의약의 조흔덕분인줄 아옵고감사하나이다

神戶市灘區 山村喜一 — 의사와 그외의약도 복용하엿습니다마는 전쾌되지도 아니하야 친지에게 귀사의 림질약이 잘듯는다는 말을듯고 세병을 사다가 먹엇습니다 지금은 고름도그치고 아품도개여 전치하얏습니다

이상은 지면에 한이잇스므로 례장의 일부를 게재함에 불과합니다 도보자의주약은 의약학상 최고권위약으로 정평이잇습니다 그절대효능은 다년간실험의결과 의약학계에서 철저히 전치의약으로 추장하시는 근본적치료약입니다 하루바삐 이약으로 전치하십시요

림질특제(팔일분)사원 별제(팔일분)팔원
매독특제(십일일분)륙원 별제(십일일분)팔원

電話及振替口座新設 電話本局二三六三番 振替京城二二一五七番 京城郵便局前 有田ドラッグ

취급제약이므로 다른약점에는 팔게하지안슴니다 적의 有田드랍구전매소에서 사십시요

有田드랍구專賣所鮮滿所在地

京城 鐘路本店前 有田드랍구 / 黃金町四 有田드랍구 / 龍山綠町 有田드랍구 / 平壤本町 有田드랍구 / 釜山幸町一 有田드랍구 / 仁川宮町二 有田드랍구 / 大田榮町一 有田드랍구 / 鎭山驛前通 有田드랍구 / 全州高砂町 有田드랍구 / 光州本町三 有田드랍구 / 木浦榮町二 有田드랍구 / 大邱弓町 有田드랍구 / 馬山京町三 有田드랍구 / 群山本町 有田드랍구 / 淸津本町 有田드랍구
兼二浦本町 有田드랍구 / 鎭南浦碑石里 有田드랍구 / 海州南本町 有田드랍구 / 新義州柳町 有田드랍구 / 元山本町三 有田드랍구 / 咸興本町二 有田드랍구 / 羅南生駒町 有田드랍구 / 安東縣四番通 有田드랍구 / 奉天驛前 有田드랍구 / 撫順東大條通 有田드랍구 / 四平街 有田드랍구 / 新京 有田드랍구 / 哈爾賓 有田드랍구 / 大連 有田드랍구

滿鮮發賣元 京城郵便局前 有田드랍구

産業

保留數量을廢止 全部競爭入札
基本協定期間滿了를機會로 鰮油共販制度改正

年産額三百萬圓에達하는 鰮油共販協定은 昭和六年合同油脂와의사이에 基本協定이締結되以來數回에亘하야 共販方法의改正이잇섯고 昨年來現行의 競爭入札制度를實施하기로되엇는데 合同油脂와의 基本協定은明年三月末까지 五個年期限이 滿了될으로合同油脂의共販에對한 優先權는消滅되는데 總督府에서는 이것을機會로 共販制度의 根本的改正을할意向이어서 目下 水産課에서 그具體案을 考究中이라는바 改正의要點은 現行制度에依한入札의四割保留數量을廢止하고 生産魚油全部를 總督府가指名하야硬化油會社에 競爭入札을시키라는것인데 總督府로서는生産額의全部가 가장有利하게販賣되는것을主眼으로하야 共販制度의確立을期하리라한다

養殖漁業에도 補助金交付
高利債를整理할計畫

養殖漁業에도 相當한補助金을交付하야 朝鮮漁業의多角的經營을指導啓發하야 收支의均衡、負債의根絕償還貯蓄의獎勵等 三大漁村更生要綱을 具體化하기로되어잇는바 漁業은農業과달라 一種運命的의것으로 一葉의帆船에生命을托하는 關係上自然的으로獨特한 人生觀을갓고잇슴으로 漁業組合의 設置가업는地域은 邑面及警察官等이 船舶漁網等의償却準備를 指導하고잇스나一戶當一個年平均收入 三百七十七圓五十錢으로 一戶當平均 百四十圓五十錢의負債償却에 苦悶하는不健全한 經濟狀態에잇슴으로 總督府에서는 右高利債를整理식히고 또漁獲物의加工的副業을獎勵하야 向後十個年間에 自力更生의域에達케하기로되엇다

盈德郡各漁組 委販高二十七萬圓

【盈德】慶北盈德郡內에는江口盈德 丑山 寧海四漁業組合이 設立되바 昭和九年度委託販賣高는 左와如한바 江口漁業組合販賣成績이 一位이라고한다

四組合委託販賣比較 (圓)

江口組合	二四六、六九三
盈德組合	七、八四九
丑山組合	七〇、一五五
寧海組合	五四、四一〇
計	三七九、一〇七

鰮漁順調로 資金貸出開始

今年의 東海岸의 鰮漁는 자못順調로 慶北江東 沿岸으로부터 現在는 咸南沿岸方面에서 盛히鰮漁中이다이結果 鰮資金도江原道는資金貸出을보고 咸南도漸次로貸出하데되엇다

會寧名物燒器 昨年販賣額三萬圓
漸次海外各地에進出

【會寧】會寧의 名物이라기보다朝鮮의자랑이라할만한 會寧燒器는 其品質의 良好와 美術的價値가 充分한바 그販路를보면朝鮮各地는勿論日本內地各地及滿洲重要都市까지販路를 가지게되여 昭和九年度販賣高를보면 多部分燒器와 記念美術品으로 十萬點以上이 輸移出된바 그價額은三萬圓에 達하엿다한다

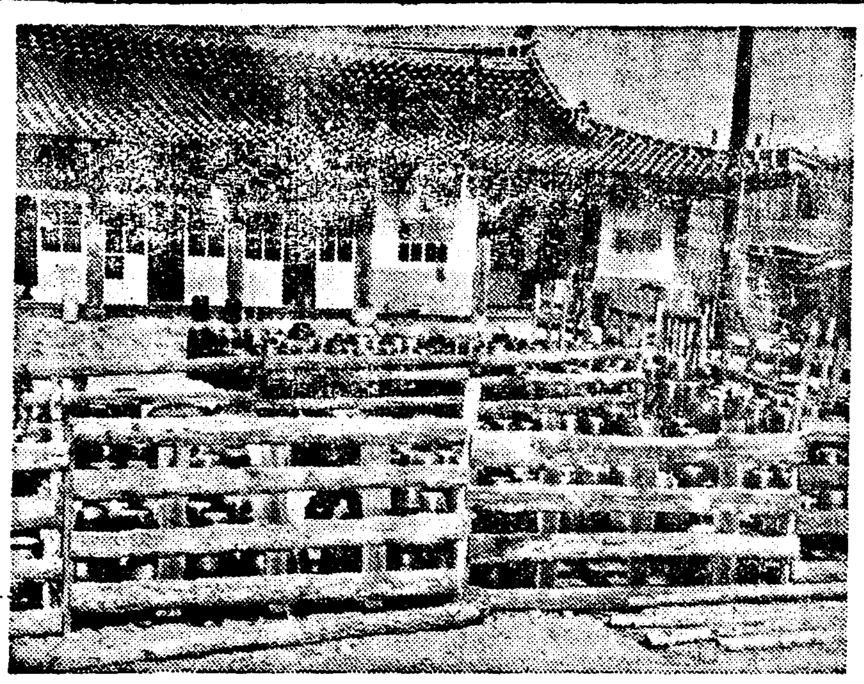

(會寧燒器本舖陳列館一部)

工場經營의 自己診斷書(上)

昨年神奈川縣工場診斷委員會에서工場經營自己診斷項目對書를 作成하야 一般工場에配布한일이잇다 其項目對는 主로大中工業을目標로하고作成되것이나 小工業에도 또한 適用할수잇는項目이多數임으로 大中工業은勿論小工業에도參考가되리라고 생각되다여그에其項目을記錄하여다음과갓다

經營一般

一、製品及部分品의種類는얼마나되는가그리고 이를될수록적게하도록努力하고잇는가

二、製品及部分品의種類의增減變遷에對하야恒常利害를研究하고잇는가

三、製品의種類別、顧客別、地域別、季節別로損益程度를調査하고잇는가

四、內外國의同業者又는代用品製造者의大小規模技能 그製品의市場에서의 販價及需給狀態等에對하야恒常調査가되어잇는가

五、他社製品과 品質價格을比較하야 나흔點이잇는가

六、注文生産과豫期生産과의適否에對하야 考慮한일이잇는가

七、注文은四季를通하야 一定한가 一定치안은時는될수록그를一定하도록 努力하고잇는가又는不得已한時는 其對策을생각하고잇는가

八、技術及生産管理에 關한委員會、研究會等을設하고잇는가

九、事業計畫은 恒常適當히樹立되어잇는가

十、目下困難을感하고잇는 問題는무엇인가 이에對하야서의解決案을생각하고잇는가

十一、現在行하고잇는 決算期는適當하다고생각하는가 決算은 每年幾回行하고잇는가

十二、固定資産을될수잇는限적게하도록 努力하고잇는가

十三、流動資本의運用을適當히하고잇는가

十四、固定資本에對하야서는 減價償却을行하고잇는가

十五、積立金은其主旨에 副하도록處理되고잇는가

十六、豫算及決算은適當한가

生産會計

一、原價內譯表가되어잇는가

二、工場의設備를 적게하도록努力하고 改良其他의施設에依하야 工場能率의增進에努力하고잇는가

三、製造消耗費及諸經費의冗費를적게하도록恒常생각하고잇는가

四、原料計算은되어잇는가

五、原價計算을收支計算에 適正히利用하고잇는가

六、原價計算의結果를 經營管理에活用하고잇는가

七、推算原價制는確立되어잇는가

八、標準原價와實際原價와를比較하고잇는가

九、豫算을作成하야 收支의調節을圖하야成績을보고잇는가 또各經費에對하야標準을定하고잇는가 또 要求曲線을作成하고잇는가

十、職工一人當一個月의 製産金額、數量을調査하고잇는가 또 어는適當한가

工場設備

一、工場의位置는 原料買入에適當한가 製品販賣에 對하야서는如何

二、工場의 建物及設備는適當히考慮되어잇는가 또이에對한細目圖는 完備되어잇는가

三、工場內機械의配置圖는잇는가

四、工場內機械의配置는 動力分配、搬入整理、製造用材料半製品의運搬에 便宜하도록되어잇는가

五、各種原料、材料의運搬系統을圖解하고잇는가

六、各種製品의運搬系統을 圖解하고잇는가

七、工場內에서 物品運搬에要하는費用을計算한일이잇는가

八、運搬經費節約에對하야 特히생각하고잇는가

九、各電動機는 充分한能力을發揮하고잇는가

十、作業場에잇는 工具의現在는 恒常알고잇는가

十一、機械와工具를 定期的으로檢査及調査하는가

十二、工具를職工에게 貸與하는때의整理方法은 되어잇는가

十三、機械는番號에 存號로써하고잇는가

十四、機械器具의臺帳並明細表는잇는가

十五、工具의標準化에 누구나責任者를定하야 두고잇는가

十六、在庫의機械器具의不要品은適當히利用處分되고잇는가

十七、給水設備는 適當한가

十八、照明設備는經濟的이고 또所要考慮하야 하얏는가

十九、換氣設備는經濟的이고 또所에應하야 適切히하얏는가

二十、荷役運搬에手數料를 省略하는方法을講究하고잇는가

二十一、防火에對하야 特別한研究를하고잇는가

主要七處漁港 修築을實施
明年度豫算百萬圓要求

內務局은明年度新規事業計劃의一로左記主要漁港七港의 第二次修築工事를 實施하기로內定하고約百萬圓豫算을 十一年度에要求하기로되엇다

德積(京畿) 巨文島(全南) 浦項(慶北) 彌助(慶南) 延平島(黃海) 厚浦(江原) 巨津(江原)

九年中外國小包輸出

全朝鮮各郵便局所에서 九年度中取扱한 外國小包郵便의輸出數는五萬三千三百九十八個로 前年에比較하야 一割三分增加하얏다

全南甘藷競作成績

忠南道의 甘藷增收獎勵計劃에依하야 設置된 百四十組合의 競作會가 開催되엇는데 어느것이나 栽培方法이 不充分하나 一般的으로 成績이 不同하야 最高收穫을어든者는 左와 如하다

組合內平均段當收量 四三〇貫 燕岐郡南面陽化里甘藷組合

朝鮮産業界도 統制時代에直面
總督府에서政策確立機關으로 産業調査會를立案中

近年顯著히 飛躍을보인 朝鮮産業界는 搖籃時代에잇기쉬운開拓資本의吸收에 主力을傾注하야事業家本位의政策을 進行하야 企業分立對立等이생기어 無統制의觀이잇서 벌서부터 産業政策의根本方針確立의 必要가 絕叫되고잇섯나 總督府도投資時代는一段落을지어잇다고보고 今後는國策을加味한根本的産業政策을 確立코저 統制에出馬할機運이 움직이고잇는바 政策確立의 機關으로于先産業調査會를 創設하기로方針을 決定하고 目下殖産局에서立案中이다 總督府에서 計畫하는 調査會에는 日本內地朝鮮一流의 各方人士를網羅하야名實共히朝鮮産業政策을 遂行하는最高諮問機關으로만들意向으로 委員의人選도 愼重히行할模樣인데 明年五、六月까지에는 實現될模樣이다

泗南各品評會授賞者

【泗川】泗川郡泗南面에서는 産業獎勵와 農村振興의目的으로昨年度에잇서서 各種品評會가잇섯든바 그成績이優良한者에對하야過三十一日下午三時頃 同面會議室에서 賞品授與式을 盛大히擧行하엿다는바 受賞한優等洞里別은 다음과갓다

稗及赤良粒拔取競進會 一等 芳芝里一區 二等 花田里二區 三等 草田里、柳川里、月城里 優等 草田里

▲部落道路品評會 一等 竹川里 二等 界陽、花田區、月城里

▲納稅優良里表彰 一等 芳芝里 二等 宗川里

水原地方에서 上簇改良企圖

【水原】水原郡農會에서는 每年春蠶指導에힘써오든바 今年에와서는 一層良繭을生産하기爲하야 京畿道上簇五個年計畫을 契機로 【日の本】式製簇機를 購入하야 郡內叢繭一帶에配付하야 第一年인昨年은 三萬一千七百個를配付하고製簇能率과 製品改良에努力한結果五個年計劃에압서 벌서六萬七千七百三十八個를 製造配付하엿고 今年上簇改良區域은一邑十個面으로 六月三日부터三日間水原其他數處에서 上簇地指導를하는同時에 關係面에三十三名의巡回教師를配置할計劃이라하며特히六月七日부터 上簇週間을實施하기로되엇다한다

工組令實施압두고 平壤서準備進行
고무、洋襪、燒酒等組合結成

【平壤】朝鮮工業組合令은 目下總督府에서 原案을 作成中인데平壤에서 生産하는 고무靴、洋襪、燒酎工業等도 組合을 結成하여 工業組合令의 保護를바다斯業의 發達을期하기로될 狀勢으로먼저 原料의 共同購入을하고分析試驗을 하기爲하여 試驗場을設置하고 技術員을 常置하여不良原料의 驅除를 圖할必要가잇겟고 또는製品의貯藏을하여年中어느때에나 需用者에게供給을할수잇도록 共同倉庫를設置하고 共同輸送을하여 販路의擴張、價格의統一을圖하야 大飛躍을 試하게된다면名實共히平南工業特産으로서斯業의 組合令의 施行을압두고 計畫이 進捗되고잇다고한다

九年中郵便爲替取組

全朝鮮郵便局所에서 九年度中에 取扱한 郵便爲替의 取組金額은千三百七十五萬六七十八圓으로其內譯은 朝鮮振出 滿洲拂이四百十六萬七千四百九十三圓 또滿洲振出朝鮮拂이 九百五十八萬八千五百八十五圓으로 差額五百四十二萬千九十二圓이 滿洲에서朝鮮에流入한 計算으로되어잇다

果都鎭南浦에 苹果試驗所新設
工費二萬圓으로明年實現

【鎭南浦】苹果의産地鎭南浦에果樹栽培及 害虫驅除에對한 指導機關이업슴으로 當業者는勿論道當局에서도 指導機關인 苹果試驗所의設置를 要望하고잇는바요지음總督府의 諒解를어더、明年度에는試驗所를 設置할 計畫이라한다 그리고工費는 二萬餘圓을 計上하고、主로 苹果栽培及病虫驅除方法等을 研究指導하리라는데 工費의半額은 國庫補助를 어드리라한다

釜山琺瑯鐵器 印度로輸出
同地에서大好評歡迎

【釜山電話通信】工業釜山의 唱導와함께 釜山의琺瑯鐵器製造工場은 最近顯著히 發展을遂하야輸出에도目覺할만한活躍을示하게되엇는바 最近各工場은 步調를一致하야 印度에新市場을開拓하야 이미三月以降五月末까지의 輸出高는 三萬八千圓에達하는데 同方面의釜山商品評判은 非常한好評을博하야 자못歡迎되고잇슴으로 將來는一層輸出의增加를보리라고 前途를囑望하고잇다

産金獎勵次로 金山道路開發
經費二十萬圓要求?

總督府에서는 昭和七、八兩年에 亘하야 經費四十萬圓으로産金政策에 重大한役割을하는 全朝鮮山地帶에 等外道路의改築을斷行하엿는데 最近産金熱의高潮에伴하야 右改築等外道路의 三等道路昇格問題와山地帶의 金鑛運搬道路의改築問題가各方面으로부터再燃되는데 徵하야 總督府에서는 産金開發及增産上緊急問題로하야 明年度에는 그의改築을圖하기로되어 金山道路開發費의 名目으로서 所要經費二十萬圓을 明年度豫算에要求하기로되엇다한다 參考로昭和七、八兩年의 金山道路로서 改築한것을보면

忠北	一線
慶北	一線
平北	一線
江原	一線
計	四線四十三粁九七七

로서 明年度는 이것을 昇格하

洗滌野菜類의 市街地搬入阻止?
道警察部地方廳意見聽取 反對說이相當히有力

京畿道警察部에서는 夏季傳染病豫防對策으로서 물에씻은野菜의都市搬入은 用水自體가危險視되는河水나井水等임으로 이로因하야 病毒을 市街에搬入할憂慮가잇슴으로 씻지안코서搬入시키려고目下管下府邑面의意見을聽取中이라는데 씻지안은野菜는商品價値를低下할뿐아니라 肥料인人糞에寄生하는虫菌其他病毒菌이 付着되어잇슴으로 相當히反對가잇다고한다

四通八達된 新義州의運輸
(一) 新義州支局 金瀅植

新義州는 水、陸、空運輸交通의交叉點으로 그機關은 모다現代的設備가 整備되여잇다 陸路에는朝鮮과滿洲를 連絡하는鐵道가잇서 北進하면 奉天에이르러一은旅順 大連、或은中華大陸에通하고 一은「할빈」을지나 西伯利亞로歐洲大陸과 聯絡이되며 南行하면 京城을지나 釜山으로關門海峽을 건너 日本內地各處와聯絡되다 그外貨物自動車가非常히發達되엇고 水路는 鴨綠의長江이 源을 白頭山에서 發하야 蜿蜒二千里 滿洲와의 國境을흘러나려 黃海로 드러가는데 上流는 中江鎭을지나 新乭坡鎭까지舟揖이 自由롭고下流는 江口朝岩浦 新島 多獅島를지나 外海로나가 朝鮮內各主要港은 勿論 滿洲와 中國의 沿岸各港와聯絡되다 空中에는 日本航空會社의 定期航空이잇서 每時 約一百六十粁의 速力으로 朝鮮內와 日本內地는 勿論 北行에는大連과 奉天、新京方面에 聯絡飛行을 하고잇다 이외가티 國境唯一의 雄都 新義州의 交通은 實로 四通八達 陸海空의運輸가 殷盛하야 貿易港으로는 有數한 것인데 鐵道와 航空運輸에 關하야는 旣爲 屢次紹介된것도잇고 또 將次 適當한 機會에 紹介코저하지만은 水路運輸에 向하야는 아직 具體的으로 紹介되지못하얏다 그리하야 只今 水路運輸에 關한것을 大略 紹介코저한다

鴨綠江線波上에 織桴가튼舟楫往來

鴨江線波上에 織桴와가티 來往하는 船舶의數交가 大體얼마나 되느냐하면 昨年中 入港船舶數는六千八百二十二隻이오 出港船舶은 六千四百八十五隻이라한다 이것을 다시 船舶의 種類로 區分하면 汽船一千九百九十二隻 戎克四千八百二十隻인데 이배들이모다 어되로부터 오것들이냐하면

▲日本內地로부터오것 十六隻 一千六百八噸

▲朝鮮內各地로부터오것 一千六百三十一隻八千九十四噸

▲關東州로부터오것 八十四隻 三千三百三十三噸

▲滿洲國으로부터오것 五千九十九隻 三萬九千一百四十七噸

▲中華民國으로부터오것 二隻一九噸

以上入港船舶이어니와 出港도大略이와近似하다 그리고 中華民國의船舶은 昭和七年에는 三千六百三十一隻(二萬六千九百九十六噸)의入港이잇섯는데 事變以後 殆無한便이다 參考로爲하야 新義州稅關江岸으로부터 下流附近各停船處의 本船까지來往하는艀船賃金과또本船의 運賃을示하면 如左하다

▲新義州港輸移出入貨物賃率表

品名	單位	自新義州至三道浪頭	自新義州至龍岩浦新島	自新義州至大東溝及多獅島	摘要
豆粕	一枚	〇、〇三 圓	〇、〇三〇 圓	〇、〇四 圓	一五〇〇斤을一噸으로함
穀物	一石	〇、一六	〇、一三〇	〇、一六〇	六石을一噸으로함
油類	一函	〇、〇六	〇、〇八〇	〇、一〇〇	三〇函을一噸으로함
세멘트	一噸	〇、九〇	一、四〇〇	一、七三〇	一五〇〇斤을一噸으로함
팔프	同	一、一〇〇	一、六〇〇	二、〇〇〇	四〇才를一噸으로함
氷	同	〇、九五	一、三〇〇	一、四〇〇	大豆粕枡噸數에依함 但斤을一噸으로함
鋼	同	一、五〇〇	一、九〇〇	二、一〇〇	一五〇〇斤又는四〇才를一噸으로함
散石炭	同	〇、九〇〇	一、三〇〇	一、七〇〇	一六八〇斤을一噸으로함
牛骨	同	一、九〇〇	二、一五〇	二、四〇〇	一五〇〇斤又는四〇才를一噸으로함
硫黃酸硫礬土	同	〇、九〇〇	一、四〇〇	一、七〇〇	一五〇〇斤을一噸으로함
揮發油	同	三、七〇〇	五、〇〇〇	三、六〇〇	四〇才를一噸으로함
硫安肥料	同	〇、九〇〇	一、四〇〇	一、七〇〇	一五〇〇斤을一噸으로함
小麥粉	同	一、〇〇〇	一、二四〇	一、四八〇	四〇袋를一噸으로함
砂糖	同	一、〇五〇	一、三〇〇	一、四八〇	一五〇〇斤을一噸으로함
古新聞	同	一、一〇〇	二、四〇〇	一、六〇〇	四〇才를一噸으로함
製材	同	〇、七〇〇	一、一〇〇	一、三〇〇	三百三〇才를一噸으로함
原木	同	一、一〇〇	一、六五〇	二、〇〇〇	同
楠丸材	同	一、三〇〇	一、八五〇	二、三〇〇	同
樺丸材	同	一、三〇〇	一、七五〇	二、一〇〇	同
函材	同	〇、七〇〇	一、〇〇〇	二、一五〇	同
燐寸軸木	同	一、一〇〇	一、四五〇	一、六〇〇	同
其他雜貨	同	一、一〇	一、四五〇	一、七五〇	一五〇〇斤又는四〇才를一噸으로함
最底運賃	壹個	〇、一〇〇	〇、一五〇	〇、二〇〇	同

▲新義州對日本內地運賃表

品名	單位	大阪	神戶	四〇市	東京	摘要
米	百石	一〇四、〇〇 圓	上同	一二六、五〇 圓	一三〇、〇〇 圓	艀船賃은包含치안음
穀物	壹叺	〇、三七		〇、四三	〇、四五	同
豆粕	壹枚	〇、三七		〇、四三	〇、四五	同
雜貨甲	四十才又는一五〇〇斤	八、〇〇		九、五〇	一一、〇〇	風袋込一、五〇〇斤 주로日用品 運賃負擔力最少한것
乙	同	七、〇〇		八、五〇	一〇、〇〇	
丙	同	六、〇〇		七、五〇	九、〇〇	
原價取扱	百圓	一、〇〇		一、〇〇	一、〇〇	
最底運賃	壹件	一、四〇		二、〇〇	二、〇〇	

備考 大는大阪商船會社의標準運賃인데各線會社實際의取扱은時期의繁閑、貨物의多少、荷主와의關係等으로因하야運賃의差가잇스나大體의標準은右金額보다一割乃至二割可量低한것으로보면大差업슬것이다

▲新義州港關係定期航路

▲新義州 新乭坡鎭線＝月十五回 (朝鮮總督府命令航路) 飛鳥丸 雄飛丸 鴻丸 鴨丸 고마丸 魁丸 鷹丸 新安丸

▲新義州安東線＝日四回 留雲丸 平北丸 關西丸

對日本內地航路

▲新義州東京線＝月四回 (朝鮮總督府命令航路) 江原丸(二、九六三噸) 大連丸(二、四七〇噸) 咸鏡丸(二、二〇四噸) 佐賀丸(一、一五〇噸)

▲新義州大阪線月四回 (朝鮮總督府命令航路) 釜山丸(一、六二九噸) 漢江丸(一、二八三噸) 慶州丸(一、二八三噸) 慶島丸(一、二八一噸)

▲新義州東京線＝月三回 (大阪商船) 靑山丸 江龍丸

▲新義州大阪線＝月三回 (上同) 大寶丸 第二福井丸

▲新義州東京線＝月四回 (辰馬航路) 天長丸(四、一八六噸) 大新丸 喜春丸 鹿山丸

副業産品時勢週報
朝鮮副業協會調査

京城 (六月四日)

◇菜蔬類

品名	單位	價格
고구마	一貫	一四—一八
토란	同	三三—三八
馬鈴薯	同	四三—四〇
人蔘	同	四〇—一七
외 太田	百個	三、〇〇—一、五〇
수바 濟州	一貫	—
茄子	百個	一、七〇—一、二〇
일년감	一貫	一、〇〇—七〇
시금치	同	一〇—七
靑葱	同	—
쑥갓	同	—
南瓜	同	五五—五〇
미나리	十把	一五—一〇
蓮根	一貫	二七—
生薑 大	同	八〇—
同 小	同	七〇—
마눌	百個	—
乾蓮根	一斗	四、〇〇—三、五〇
松茸	百匁	一、二〇—一、〇〇
椎茸 咸南	同	八〇—七〇

◇果實類

品名	單位	價格
苹果 國光	四貫	四、五〇—三、五〇
同 紅玉	同	四、五〇—三、五〇
同 倭錦	同	三、〇〇—二、五〇
梨 早生赤	三貫五百匁	二、〇〇—一、八〇
同 今村秋	同	—
同 晩三吉	同	二、五〇—一、八〇
葡萄	百匁	八〇—五〇
櫻桃	折箱	四〇—三五
夏柑	十貫	四、五〇—三、五〇
栗	一斗	三、二〇—二、五〇
잣	一石	六〇、〇〇—五五、〇〇
실백	一斗	二〇、〇〇—
胡桃	一石	三五、〇〇—二〇、〇〇
銀杏	一斗	三〇、〇〇—四〇、〇〇
고추 朝鮮	百斤	三六、〇〇—三〇、〇〇
고추가루	同	四〇、〇〇—三五、〇〇
실고추	同	三〇、〇〇—四〇、〇〇
大棗 中國産	百斤	二六、〇〇—

◇家畜類

品名	單位	價格
生鷄	百匁	二〇—一五
生豚	一貫	一、〇五—九五
生兎	百匁	一八—一六
鷄卵	一貫	一、七〇—一、六〇
同	百個	三、五〇—三、〇〇
四季鳥卵	同	三、五〇—三、〇〇
鵞卵	十個	四〇—三五
蜂蜜	一罐	一六、〇〇—一三、〇〇

◇其他副業品

品名	單位	價格
麥稈眞田	一反	一五 三 一〇
經木眞田	同	三 一〇 九
杞柳	一貫	一、〇〇—四〇
新草	同	三、〇〇—一、三〇
漆	同	一八、〇〇—九、〇〇
椎茸	同	一七、〇〇—一五、〇〇
胡麻油	一斗	八、〇〇—七、五〇
生落花生	百斤	一一、〇〇—

◇養鷄用鐵網

品名	單位	價格
四尺幅 二寸目	百尺	一、二五
四尺幅 一寸半目	同	一、六〇
四尺幅 一寸目	同	三、二五
三尺幅 二寸目	百	一、一五
三尺幅 一寸半目	同	一、四〇
三尺幅 一寸目	同	一、八〇
三尺幅 五分目	同	六、五〇
靑金網 一分目	三尺	八、〇〇

◇毛皮類

品名	單位	價格
앙고라兎毛 三吋半以上	一封度	一三、〇〇
同 三吋以上	同	八、五〇
同 二吋半以上	同	六、五〇
同 二吋以上	同	五、五〇
同 一吋半以上	同	四、〇〇
同 梳毛	同	四、〇〇—三、〇〇
펠트	同	三、〇〇—

◇購買品

品名	單位	價格
鰮鮪粕	一〇貫	二、八〇
成鷄用配合飼料	五斗	三、三五
育雛用同	同	四、〇〇
中雛用同	同	三、七〇
麩	百斤	三、三五
玉蜀黍碎	九〇斤	七、八〇
同 中割	同	七、五〇
同 粉	同	七、五〇
高粱 碎	百斤	六、七五
同 粉	九〇斤	六、七五

全南成牛增殖計畫
二萬五千頭目標로

全南道에서는 耕牛의充實을圖하기爲하야 昭和八年度부터 五個年計畫으로 成牛二萬五千五百頭를增殖하기로하야 牛資金을貸付하야 購入하는中인데 昨年의實績은政府低利資金을 融通하야 購入한것이 一千百六十二頭、金組로부터資金을 借入하야 購入한것이 二千九百六十八頭 其他一千百六十二頭、計五千二百九十三頭에達하얏다한다

山地帶의 道路改築을 方針으로 目下準備調査中이라한다 (前記金山道路 記事의 一部: 咸南、咸北、忠南方面의 金山地帶 以外에 改築)

鑛業權設定·移動

◇鑛業權設定

登錄番號	鑛種	鑛區所在地	登錄月日	鑛業權者住所氏名
一一五六一	金銀鉛鑛	忠南靑陽郡大峙面	五月一日	論山郡江景邑 芥川將二郞
一一五六二	砂金	同定山面、木面	同	京城府瑞麟洞 金悳誥
一一五六三	金銀鑛	咸南永興郡古寧面	同	永興郡鎭坪面 金貞武
一一五六四	同	平北碧潼郡松西面	同	代表者 安州郡安州邑 金仁梧 碧潼郡碧潼面 金時學 宜川郡宜川邑 朴亨淳
一一五六五	金銀鉛鑛	黃海瑞興郡瑞興面東部面	同二日	瑞興郡禾田面 篠原茂
一一五六六	金銀鑛	咸南永興郡德興面仁興面	同	東京市麴町區丸ノ內 日本鑛業株式會社
一一五六七	金銀銅鑛	平南成川郡陵中面崇仁面	同	同
一一五六八	金銀鑛	咸南安邊郡安道面	同	代表者 咸興郡雄基邑 李[illegible] 同 金[illegible] 京城府櫻井町 江上トセ
一一五五一	金銀鑛	慶北金泉郡代項面	四月三十日	代表者 京城府西界洞 宮尾甲治 金泉郡金泉面 朴秉善
一一五五二	同	忠南天安郡天安邑	同	天安郡天安邑 田鶴根
一一五五三	同	平北江界郡龍林面	同	昌城郡東倉面 尹邦鉉
一一五五四	同	咸南安邊郡衛益面	同	元山府壽町 岡村[illegible] 代表者 同本町 引頭寬一
一一五五五	同	平北碧潼郡碧潼面	同	碧潼郡碧潼面 任基八
一一五五六	同	江原淮陽郡下北面 咸南安邊郡衛益面	五月一日	代表者 京城府仁寺洞 金斗榮 同竹添町 桂性雨
一一五五七	同	京畿加平郡南面	同	代表者 高陽郡延禧面 蔡元吉 京城府館洞 李鍾協 同西大門町 李星煥 同都染洞 具稷書 同淸進洞 朴光植
一一五五八	同	江原楊口郡方山面	同	楊口郡水入面 韓明鎬
一一五五九	同	忠南天安郡廣德面豊歲面	同	代表者 京城府大和町 鹽川菊太郞 同三坂通 住吉鶴壽 高陽郡延禧面 海谷秀雄
一一五六〇	同	同瑞山郡八峰面、聖淵面、地谷面	同	代表者 洪城郡洪州面 全尙濟 同 全容泰 同 金泰[illegible]

◇鑛業權移動

登錄番號	鑛區所在地	登錄日日	鑛業權者住所氏名
七八七一	平北龜城郡龜城面 朔州郡外南面	四月二十七日	安東縣五番通 山內兵五郞
八九八五	同朔州郡外南面	同	
五六七九	忠北沃川郡郡西面	四月二十六日	京城府薰井洞 金晋泰
一〇六五九	忠南靑陽郡斜陽面大峙面	同	代表者 靑陽郡斜陽面 金大逵 同 金榮士
一〇二三六	全北扶安郡保安面上西面	同	共同鑛業權者李炳健의持分을黃田面槐木里中山朝太에게移轉함
六九三六	江原金化郡遠北面	同	京城府體府洞 松崎英彥
一〇〇六六	忠北淸州郡北二面 槐山郡增坪面	同二十七日	代表者 槐山郡增坪面 崔壽永 京城府松峴洞 康炳勳 槐山郡增坪面 李麟
一〇八二八	江原淮陽郡蘭谷面 三陟郡下長面	同	代表者 京城府光熙町 任附勳 合資會社 野家一郞
一一〇六七	忠北永同郡上村面	同三十日	大邱府東城町 徐炳和
一一一七五	慶北金泉郡代項面 忠北永同郡上村面	同	同
一〇一四四	全北鎭安郡朱川面	同	代表者 扶餘郡石城面 李啓鎬 同 兪[illegible]植 同扶餘 大田郡大田邑 兪奇鳳 鄭一應
一一二五〇	慶北慶州郡江西面	同	迎日郡浦項邑 北垣又次郞
九二六四	黃海谷山郡上圖面下圖面	同	平壤府陸路里 安俊基
一一四六三	京畿楊平郡靑雲面	五月一日	代表者 楊平郡楊東面 金大奉 驪州郡大神面 金[illegible]泰
一〇五〇一	全南順天郡西面	同	代表者 莞島郡蘆花面 金商瑾 順天郡順天邑 千石峯
四三二八	平南孟山郡封仁面	同	京城府紅把洞 楢田アキ子
八九三三	同元南面	同	同
九四三六	京畿安城郡陽城面孔道面	同二日	代表者 京城府昌成洞 朴東煥 同積善洞 趙月海 高陽郡延禧面 金廣德